ANDRÉZIEUX-BOUTHÉON

N° 193 | FÉVRIER 2016 | WWW.ANDREZIEUX-BOUTHEON.COM | MAGAZINE DE LA VILLE D'ANDRÉZIEUX-BOUTHÉON

l'envol

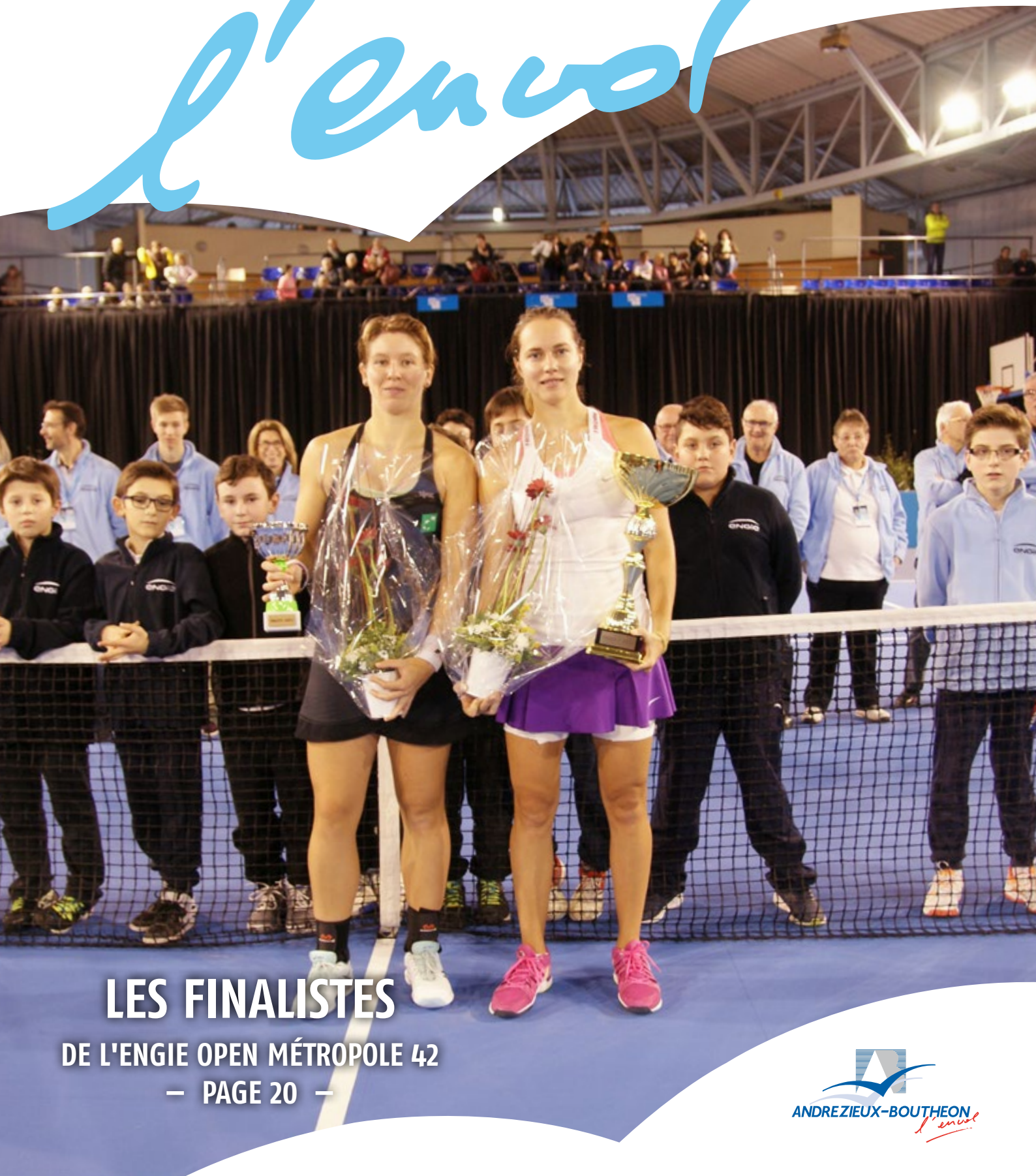

LES FINALISTES

DE L'ENGIE OPEN MÉTROPOLE 42

– PAGE 20 –

ANDREZIEUX-BOUTHEON l'envol

Édito

Permettez-moi de revenir sur l'article *«La commune investit-elle trop dans le sport ?»* paru récemment dans le quotidien local.

La question peut être légitime au vu des investissements prévus cette année, avec le dojo et le skate park.

Néanmoins, il faut se souvenir que, précédemment, outre les sept millions d'euros pour le complexe de La Gouyonnière, nous avons aussi fortement investi sur le patrimoine, avec les sept millions d'euros du Château de Bouthéon, sur le social, avec le million d'euros (M€) du pôle des solidarités, ou sur la culture, avec les cinq millions d'euros du conservatoire et de la médiathèque.

Et si nous sommes en capacité de porter de tels investissements, sans pour autant alourdir la dette communale, c'est le fruit d'une gestion rigoureuse de nos dépenses de fonctionnement. Pour mémoire, nous avons « hérité » en 2001 d'une dette de 23 M€ et aujourd'hui, elle ne s'élève plus qu'à 5 M€, tout en ayant investi près de 90 M€ pour les Andréziens-Bouthéonnais.

Il est incohérent que l'ex-adjoint aux sports, qui était à l'époque le plus fervent défenseur de des équipements sportifs, en particulier du stade de La Gouyonnière, le critique ouvertement et systématiquement aujourd'hui. Ce même élu, qui n'avait de cesse de réclamer plus de moyens pour le sport et se vantait d'actions en direction du sport, le conduisant même à candidater au concours de la ville la plus sportive de France, devrait être satisfait aujourd'hui !

À l'inverse, il s'entête dans son attitude déplorable : dans le même ordre d'idée, il prétend que le Complexe d'animation des bords de Loire (Cabl) est un fiasco alors que c'est une vraie réussite et une fierté pour notre ville.

En effet, le Cabl a été pensé et construit afin de soulager les frais de personnel et de location de matériel pour monter et démonter les structures indispensables à la dizaine de manifestations annuelles. Il est également dédié à l'accueil des salons et est mis à la disposition des clubs sportifs l'hiver. Comment peut-on proposer l'idée saugrenue de monter et démonter un plancher mobile en lieu et place, alors que l'on prétexte qu'il y a trop de personnel communal ?

J'aimerais convaincre ce Monsieur P., persuadé de représenter 60 % de ses concitoyens, que la jalousie et la haine ne sont pas bonnes conseillères. Malheureusement, il n'a toujours pas digéré sa défaite et rumine sa rancœur …

Assez, il est temps de passer à autre chose.

Jean-Claude SCHALK

Maire

SOMMAIRE

Informations mairie

État civil / Grand froid, comprendre et agir . . . . . p. 6
La prime d'activité est entrée en vigueur le 1er janvier 2016 . . . . . p. 7
Le tri, c'est l'affaire de tous ! . . . . . p. 8
7ème édition de l'opération J'aime la Loire … propre . . . . . p. 10
Conteneurs enterrés / De nouvelles sirènes / Columbarium . . . . . p. 11
De nouveaux commerçants . . . . . p. 12

Ça s'est passé

Littérature et voyage à la médiathèque . . . . . p. 13
7 391,16 € remisà AFM Téléthon / 124 coincheurs / Pêche électrique . . . . . p. 14
Professeurs sur scène / 5, un sacré numéro / Fleurir la Loire . . . . . p. 15
Les animaux ont fait le show ! . . . . . p. 16
Trois cent quatre-vingt convives . . . . . p. 17
Tradition gourmande, la galette des rois . . . . . p. 18
À la découverte d'Apinac / Le monstre Moa / Hôpital des nounours. . . . . p. 19

Sport

Succès de l'Engie open métropole 42 . . . . . p. 20
Le premier Trial indoor fait salle comble . . . . . p. 22
Bucarest au palmarès du Hand'Élite 42 . . . . . p. 23
Grand Prix Rhône-Alpes de squash / Coupe de la Loire d'escalade . . . . . p. 24
Sports'vacances hiver. . . . . p. 25

Sortie

Qui sera la Reine ? / Chasse de Pâques. . . . . p. 26
Concert de l'ensemble Unacorda *Le Baroque du Roy* / Couleur Nature. . . . p. 27
Théâtre du parc : Tartine Reverdy *C'est très bien ! / Love I obey* / Expo. . . . p. 28
XIème édition magique : spectacle jeune public et galas internationaux . . . p. 29
23 ème salon des vins de producteurs . . . . . p. 30
L'Atelier des Arts / Château de Bouthéon : atelier des lutins, bande dessinée p. 31
Château : Conférence pour tous / Vernissage / Salon régional du Livre . . . . p. 32
Concert pour mon doudou / Fête de la musique . . . . . p. 34
Casa : Repas Saint-Valentin / Activité marche 3 fois / semaine / Origami . . . p. 35

Agenda 16e Envolée verte, dimanche 13 mars . . . . . p. 36

Tribune Libre / **La ville au bout du fil**. . . . . p. 38

Directeur de la publication :
Jean-Claude Schalk.
Rédaction / Conception :
Service communication, ville d'A.-B.
Crédits photos :
Service communication, iStockphoto.
Impression : Imprimerie Courand et associés.

Dépôt légal : février 2016 - ISSN 160-8107.

Pour nous contacter :
Service communication
avenue du parc - CS 10 032
42160 ANDRÉZIEUX-BOUTHÉON CEDEX
Tél. 04 77 55 52 51
communication@andrezieux-boutheon.com

Exposition nationale d'aviculture
16

8
Le tir, c'est l'affaire de tous
Informations mairie

Ça s'est passé

Trial indoor
22
Sport

Musique baroque
27
Sortie

L'Envolée verte
36
Agenda

ÉTAT CIVIL

NOVEMBRE 2015

NAISSANCES

28 Louis Pierre Élie MARION

29 Belinay KABAKLAR

DÉCEMBRE 2015

NAISSANCES

1 Maïl YUKSEL

2 Said Ibrahim PALA

3 Kamelya BAS

14 Defne SAAT

15 Thélio Paul Patrick TRABICHET

17 Azat HADZA

18 Gaspard Clément Léon FAURE

26 Manuela Monique SANHA

31 Nihat KUMARCI

MARIAGE

19 Yahya BENKADDOUR & Ryma MOKHTARI

DÉCÈS

5 Danielle Francia Augustine LEPARESSEUX épouse JACQUEMONT

8 Roberto Rolando LAURICELLA

8 Lydie LO GIUDICE veuve CERDAN

9 Marguerite Claudette Émilienne MORANGE veuve JOLIVET

15 Marie Jeanne GRANGEON veuve VILLARD

30 Fabienne Marie EIFLER épouse MICHON

30 André Raymond CANTE

30 Marcel Antoine MASSARD

GRAND FROID
Comprendre et agir

Le grand froid demande au corps de faire des efforts supplémentaires sans s'en rendre compte. Le cœur bat plus vite pour éviter que le corps ne se refroidisse. Cela peut être particulièrement dangereux pour les personnes âgées et les malades chroniques.

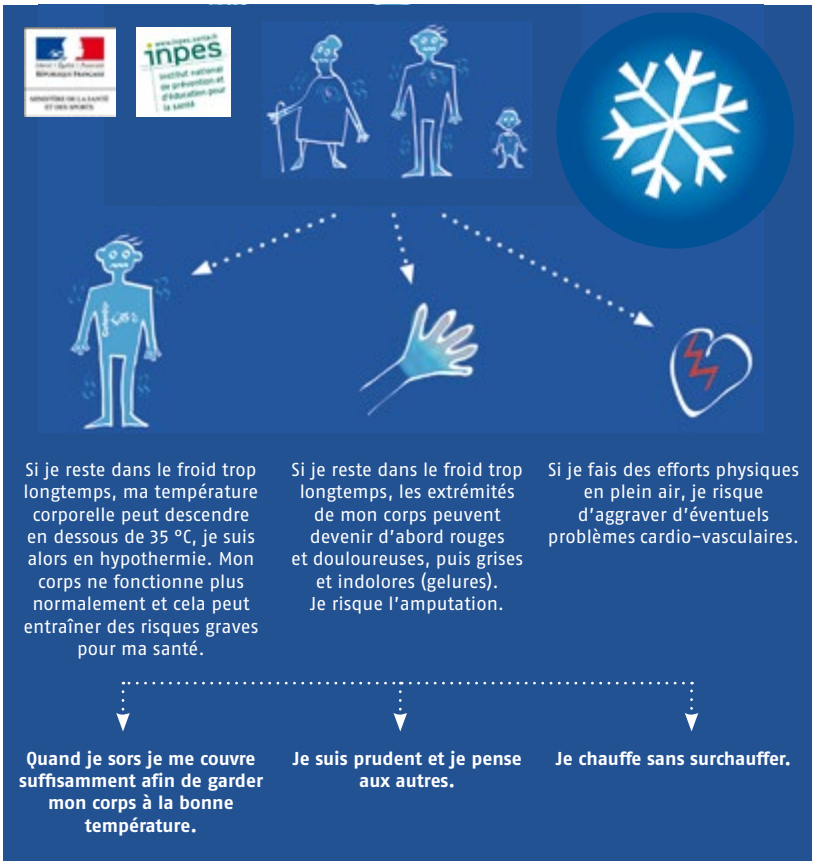

Les personnes âgées de plus de 65 ans ou handicapées de plus de 60 ans qui souhaitent être contactées rapidement en cas de prévision de grand froid peuvent s'inscrire ou être inscrites auprès du Centre communal d'acion sociale (CCAS), à la demande d'un tiers, notamment de parents, de professionnels de santé, de services sociaux ou d'associations, à condition qu'elles ou leur représentant aient exprimé leur consentement par écrit. CCAS : 04 77 55 70 89.

LA PRIME D'ACTIVITÉ EST ENTRÉE EN VIGUEUR LE 1ER JANVIER 2016

Elle se substitue au Revenu de solidarité active (RSA) et à la Prime pour l'emploi. Cette prime soutient l'activité des revenus modestes et favorise le retour à l'emploi. Selon les prévisions, entre quatre et cinq millions d'actifs toucheront cette prime en 2016.

Pour bénéficier de cette prestation, il faut être salarié ou travailleur indépendant et ne pas dépasser un certain montant de revenus. Ce montant change si vous avez des enfants et si vous vivez en couple. Cette prime est aussi accessible aux jeunes actifs de moins de vingt-cinq ans. Certains élèves, étudiants stagiaires, apprentis ou chargés de famille peuvent en bénéficier sous certaines conditions.

Pour connaître son éligibilité à la prime il est possible d'utiliser un simulateur sur le site de la Caisse d'allocations familliales (Caf). La demande de la prime est faite sur le site www.caf.fr. À la fin de la démarche, le demandeur en connaît le montant. Cette démarche est 100 % dématérialisée. Il n'y a aucun dossier papier à remplir ni de justificatifs à fournir si la personne est déjà allocataire.

La Caf effectue le premier paiement le cinq du mois suivant la demande. Elle est calculée pour trois mois fixes. Il suffit ensuite de déclarer ses ressources, chaque trimestre, pour sa réévaluation, sur Caf.fr ou sur l'appli mobile Caf-mon-

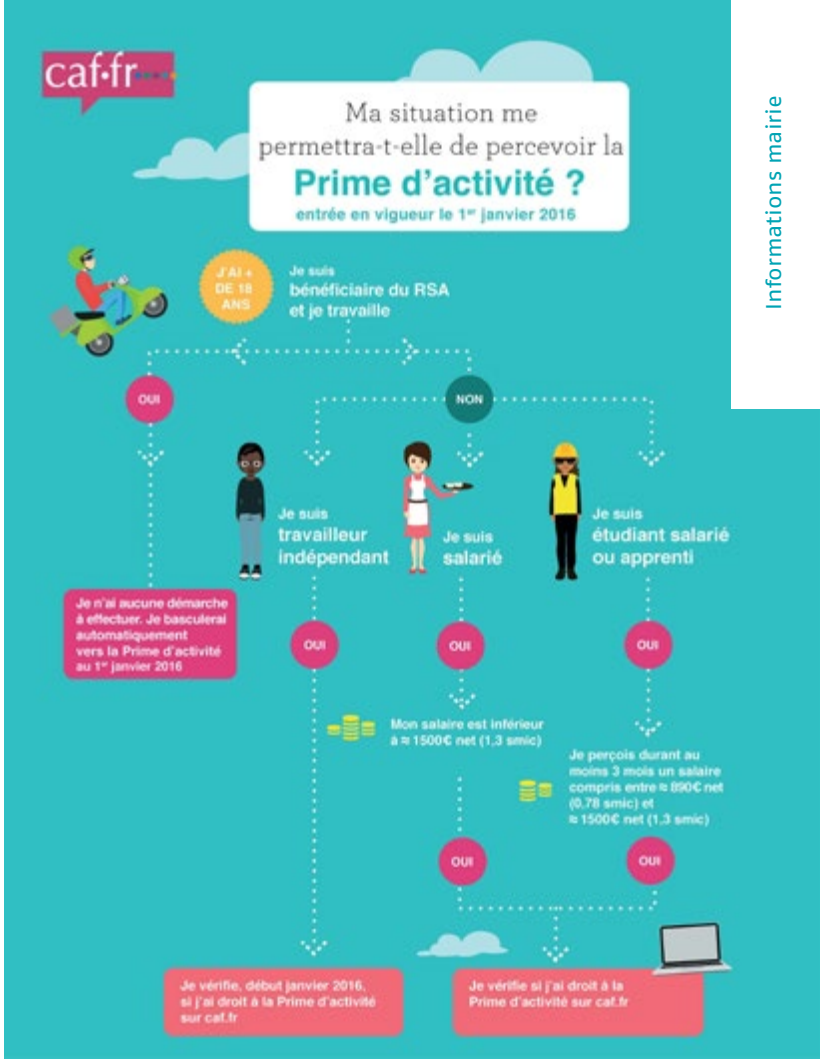

compte. Cette prime n'est pas imposable.

ATTENTION : le versement de la prime n'est pas automatique. C'est au bénéficiaire d'en faire la demande auprès de la Caf. Si le demandeur relève du régime social agricole, il doit demander la prime d'activité auprès de la Mutualité sociale agricole (MSA).

Points d'accueil de votre Caf à Andrézieux-Bouthéon : 1, rue du Moulin.

Jour	Heures d'ouverture	Complément
Lundi	De 13 h 30 à 16 h 30.	Présence d'un technicien conseil sur toute la plage horaire d'ouverture.
Mardi	De 8 h 30 à 12 h et de 13 h 30 à 16 h 30.	Présence d'un technicien conseil de 8 h 30 à 12 h.
Mercredi	De 8 h 30 à 12 h et de 13 h 30 à 16 h 30.	Présence d'un technicien conseil de 13 h 30 à 16 h 30.
Jeudi		
Vendredi	De 8 h 30 à 12 h et de 13 h 30 à 16 h.	

Point information familles (Pif) : Tél. 04 77 55 55 48.

Action Durable et Solidaire

Le tri, c'est l'affaire de tous !

Créé par Saint-Étienne Métropole, *Mon Petit guide des déchets* est sorti en début d'année. Chaque mois, nous vous proposerons dans *L'Envol* une page 100 % citoyenne pour une gestion durable des déchets. Découvrez pour le mois de Février les bons réflexes à adopter pour trier les déchets !

LE BAC / SAC JAUNE

DÉPOSEZ LES DÉCHETS EN VRAC DANS LE BAC JAUNE

Plastique
uniquement bouteilles et flacons

Tous les papiers
journaux / magazines / courriers / enveloppes ...

Boîtes métalliques
barquettes aluminium, aérosols

Cartons d'emballage

CE CONTENANT, BAC OU SAC, EST DESTINÉ EXCLUSIVEMENT À LA COLLECTE SÉLECTIVE. IL PERMET À CHACUN DE TRIER CHEZ LUI AFIN D'AGIR POUR L'ENVIRONNEMENT !

ATTENTION !

Ces déchets sont à déposer dans le bac / sac à ordures ménagères traditionnel. En cas de doute, il est préférable de mettre les déchets dans le bac à ordures ménagères.

TRUCS & ASTUCES

- Pour **diminuer le volume de déchets**, il est conseillé de les compacter (plier les cartonnettes, tasser les bouteilles).
- **Pour les grands cartons,** on peut les découper ou les apporter en déchèterie.
- **Inutile d'enlever les bouchons ou de laver les emballages.**

MAIS QUE DEVIENNENT NOS EMBALLAGES ?

LES DÉCHETS TRIÉS SONT ACHEMINÉS AU CENTRE DE TRI DE FIRMINY ET EXPÉDIÉS DANS LES FILIÈRES DE RECYCLAGE OÙ ILS DEVIENDRONT DES MATIÈRES PREMIÈRES POUR LA FABRICATION DE NOUVEAUX PRODUITS.

27 bouteilles plastique

19 000 boîtes de conserve

670 canettes

1 pull polaire

Recycler les emballages en plastique sert l'industrie textile, car avec nos bouteilles d'eau, on obtient surtout des fibres (T-shirts, pulls en laine polaire).

1 voiture

Les boîtes de conserve sont en acier, une matière facile à recycler lorsqu'elle est triée. Elles fournissent un acier qui sert à faire des voitures, des boules de pétanque, des machines à laver ...

1 vélo

L'aluminium qui les compose, est recyclable. Sachez que chacun d'entre nous utilise chaque année 1 kilo d'aluminium, soit 67 canettes ...

Tous les cartons et cartonnettes

de la maison se recyclent une dizaine de fois.

ALORS, NE LES JETEZ PAS, TRIEZ !

7ème édition de l'opération J'aime la Loire … propre

Après le succès de la dernière édition avec plus de 860 bénévoles, 150 m³ collectés et treize points de collectes, l'opération *J'aime la Loire… propre* revient dans le département.

Chaque année, la ville organise ce nettoyage de printemps sur les bords de Loire. Les fédérations de chasseurs, pêcheurs et randonneurs ligériens ont initié dans la Loire, en 2011, l'action nationale. Ce **samedi 5 mars,** les volontaires sont invités à rejoindre les organisateurs sur quatorze points de collecte :

- Saint-Paul-en-Cornillon, à la base nautique ;
- Saint-Victor-sur-Loire, sur le pont ;
- Saint-Just-Saint-Rambert, sur l'ancien pont ;
- Andrézieux-Bouthéon, au Complexe d'animation des bords de Loire, rue des Garennes ;
- Cuzieu, au parking les petits Chambons, route le Moulin, direction Montrond ;
- Marclop, à l'église ;
- Feurs, le chemin du Gourd de Randan ;
- Balbigny, au parking du cinéma, près du pont ;
- Saint-Paul-de-Vezelin, au parking de la plage, côté mise à l'eau ;
- Saint-Priest-La-Roche, au château de la Roche ;
- Villerest, au restaurant de la Loire ;
- Mably, à la gravière aux oiseaux ;
- Pouilly sous Charlieu, au pont, parking côté restaurant de la Loire ;
- Et à Montbrison sur le pont Saint-Jean.

Inscriptions pour Andrézieux-Bouthéon :
Éliane Simon, 04 77 55 70 80
esimon@andrezieux-boutheon.com

IMPLANTATION DE CONTENEURS ENTERRÉS

Venez vous informer…

Suite à la signature d'une convention tripartite entre Saint-Étienne métropole (SEM), la commune et les bailleurs sociaux, le projet concernant la collecte des déchets du quartier de La Chapelle va se mettre en place durant cette année 2016.
SEM et la municipalité se sont engagées à mettre en place, à partir de janvier 2017, une collecte des déchets du quartier de La Chapelle, par le biais de points d'apport volontaire. Les habitants pourront trier leurs déchets en trois catégories : le verre, les emballages et papiers, les ordures ménagères non recyclables.
Dans les mois qui viennent, des conteneurs enterrés (points d'apport volontaire) seront donc installés à proximité des immeubles, intégrés à l'aménagement urbain.

Réunion publique

Une présentation du projet d'implantation de ces conteneurs enterrés vous sera proposée lors d'une réunion publique **jeudi 17 mars à 19 h,** dans la salle des fêtes des Bullieux. Pour toutes questions concernant la collecte, le tri des déchets, vous pourrez appeler le numéro 0 800 882 735.

DE NOUVELLES SIRÈNES EN FONCTIONNEMENT

Dans l'après-midi du mardi 26 janvier, les deux sirènes du Système national d'alerte et d'information des populations (SAIP) ont retenti plusieurs fois à Andrézieux-Bouthéon. Il en a été de même sur le territoire de communes limitrophes. Ces essais techniques ont surpris, voire inquiété, par leur durée et leur ampleur, beaucoup d'habitants de la commune, y compris les élus. Il convient de préciser que, hors service depuis quelques années, ce dispositif est désormais opérationnel. Nul ne peut en douter…
Comme par le passé, ces équipements feront l'objet d'essais mensuels, pilotés par les services de l'État, chaque premier mercredi du mois à partir du 2 mars.
La préfecture doit mettre en œuvre, courant février, une campagne de communication pour expliquer la finalité et le fonctionnement de ce système d'alerte. Cette information sera complétée à l'échelon de notre commune par un dossier spécial à paraître dans *L'Envol* au printemps prochain.

Agrandissement du columbarium

Le site du columbarium du cimetière d'Andrézieux a été agrandi. Deux nouveaux monuments composés de douze urnes cinéraires chacun ont été érigés. Les travaux ont été achevés à la fin du mois de janvier. Le service État civil de la mairie est à votre disposition pour vous détailler les conditions de mise à disposition de cet équipement.

La ville au bout du fil
CONTACT EN DERNIÈRE PAGE

DE NOUVEAUX COMMERÇANTS

Contactez le service communication pour vous faire connaître à travers L'Envol.

ASAPP (*AS SOON AS POSSIBLE*)

Asapp c'est la création, le montage mécanique et électrique de luminaires pour l'intérieur et l'extérieur. Fabricant de luminaires contemporains, Yannick Bensekhria travaille autant pour des particuliers, en collaboration avec des artisans locaux, que pour des grandes marques françaises renommées : Ligne Roset, la cristallerie de Baccarat et Hermès. Il propose de superbes luminaires tendances et épurés : lampes, appliques, suspensions… Ces collections scandinaves et italiennes valent aussi le détour.

Asapp | 14, av. B. Fourneyron | Lundi-jeudi, 8 h – 12 h, 14 h – 18 h. Vendredi matin et samedi 8 h – 12 h et sur rendez-vous | Tél. 04 77 93 34 52 ou 06 14 63 94 11 | asapp@wanadoo.fr.

COSTILES, LES CARRELAGISTES

Jean Luc Magat vient de rejoindre le réseau Costiles les carrelagistes, et implante son superbe *showroom* de plus de 200 m². Il expose une collection de carrelages de haute qualité Costiles : poli, imitation métallique, bois, parquet, faïence, mosaïque, etc. ainsi que tout ce dont vous avez besoin pour le mettre en œuvre. Fabricant de carrelage, il vous conseillera pour vos projets de rénovation, construction ou de décoration. Vous pourrez repartir avec échantillons et devis gratuits.

Costiles, les carrelagistes | 14, av. B. Fourneyron | Lundi-samedi, 8 h 30 – 12 h, 14 h – 19 h | Tél. 04 77 56 00 23 ou 06 79 02 09 15 | www.carrelagesmoinscher.com.

MANS AUTO

Vous souhaitez acheter ou vendre un véhicule mais vous n'avez pas le temps ou l'envie de vous en occuper, Mans auto s'occupe de tout. Cette agence automobile accompagne les particuliers et professionnels auto et moto. En collaboration avec des concessionnaires et succursales, elle vous propose la vente de véhicules neufs et occasions en provenance de l'Union européenne. Ne perdez plus votre temps en préfecture, Mans Auto réalise vos démarches administratives pour obtenir votre carte grise en 24 h.

Mans auto | 3, rue des Paturaux | Tél. 06 29 84 91 57 | Lundi-vendredi 8 h – 12 h et 14 h – 20 h, samedi 9 h – 12 h, 14 h – 19 h | www.mansauto.fr.

WINPUB

À la recherche d'objets publicitaires, de goodies pour vos cadeaux d'affaires ? Bienvenue chez WinPub, spécialiste en communication par l'objet ! Des grands classiques aux tendances du moment, du cadeau de prestige au gadget insolite… Derrière leurs portes se cache un *showroom* rempli d'objets publicitaires personnalisables, négociés au meilleur prix ! WinPub offre un large choix : textiles, articles sur mesure et une gamme *Made in France*. Un nouvel espace à découvrir pour les associations, artisans, commerces, petites et moyennes entreprises (PME) ou grands comptes.

Winpub | Rue D. Coste | Tél. 04 77 83 08 71 | www.winpub.fr.

Littérature et voyage à la médiathèque

Prix littéraire des lycéens et apprentis rhônalpins

La médiathèque a accueilli une rencontre entre les élèves de première L. du Lycée François Mauriac et Sylvain Coher dont le dernier roman, *Nord-nord-ouest* (Actes Sud, 2015, 20 €), fait partie de la sélection 2016 du Prix littéraire des lycéens et apprentis rhônalpins organisé par l'Agence Rhône-Alpes pour le livre et la documentation (Arald). L'auteur s'est prêté à un jeu de questions / réponses avec des lycéens attentifs et curieux de son parcours d'écrivain et de ses procédés d'écriture. Le Prix littéraire des lycéens et apprentis rhônalpins propose chaque année à des milliers de jeunes de découvrir la littérature et la bande dessinée contemporaine francophone et d'exercer leur sens critique. Sylvain Coher sera-t-il le lauréat 2016 ? Après cette belle rencontre, souhaitons-lui bonne chance !

Projection-débat : un grand reporter à l'auditorium du pôle culturel

À l'initiative de Madame Ballon, professeur au lycée François Mauriac, Cécile Allegra présentait un documentaire coréalisé avec Delphine Deloget, *Voyage en barbarie, sur la piste des réfugiés du Sinaï*. Jean-Claude Samouiller, membre d'Amnesty international, a également présenté la campagne en faveur de l'instauration de voies d'accès sûres et légales à l'Union européenne pour les réfugiés et les demandeurs d'asile.

Cécile Allegra réalise des grands reportages principalement pour France télévision, Arte et Canal plus. En 2015 *Voyage en barbarie* a reçu de multiples distinctions, dont le prix Albert Londres, plus ancien et plus prestigieux prix du journalisme francophone.

À l'issue des projections, ce sont 250 lycéens de première et terminale qui ont pu échanger avec la réalisatrice sur le sort des milliers de jeunes réfugiés érythréens qui fuient la dictature et sont kidnappés et torturés.

Retrouvez ces événements sur les comptes Facebook et Twitter de la médiathèque.

7 391,16€ REMIS À AFM TÉLÉTHON

Vingt-deux associations de la commune ont organisé des animations au profit du Téléthon 2015. Un chèque de 7 391,19 € a été remis aux représentants de l'AFM Téléthon de la Loire, en présence de l'ensemble des associations participantes. Une belle collecte solidaire qui permettra d'aider l'association notamment pour la recherche des maladies génétiques rares.

124 coincheurs pour un après-midi détendu

En janvier, le Club amitié et loisirs de Bouthéon a organisé un concours de Coinche. Une collation a précédé la remise des prix et chaque joueur est reparti avec un lot viandes de mouton, porc, ou charcuterie.

Pêche électrique 30 kg de poissons relâchés

La Fédération de pêche de la Loire en collaboration avec le Gardon forézien a procédé à une pêche électrique de sauvegarde en aval du seuil des Peupliers sur le Furan, avant le début des travaux de construction d'une passe à poissons. Environ 30 kg de poissons ont été relâchés dans la Loire.

Professeurs sur scène

Les professeurs du Conservatoire François Mazoyer ont offert un spectacle qui a séduit un public venu en nombre. Hommage à Carlos Gardel, chanteur et compositeur argentin de tango en passant par le *Tango Corse* ou l'*Hymne à l'amour*, le thème proposé était l'amour conté avec humour. Les talents des professeurs musiciens, les chanteurs et la danseuse ont comblé les élèves.

Double-page du recueil n°5.

5, un sacré numéro !

Un nouveau chapitre de l'histoire de la commune s'écrit avec la parution prochaine du cinquième recueil de témoignages *Histoires singulières pour une histoire collective* *. Cet ouvrage est le fruit de la collecte de témoignages de vie. Une vingtaine d'Andréziens-Bouthéonnais ont partagé leurs souvenirs sur les commerces, la vie de quartier, le Château de Bouthéon ou encore leur engagement bénévole … De nombreux documents et photos ont également servi à illustrer l'ouvrage, et préciser les récits. Ce recueil sera présenté **dimanche 13 mars** au **Salon régional du livre** (cf. p. 33).

* Disponible à partir du **14 mars,** par la Commission histoire de la commune et de ses habitants, n°5, 6,70 € et précédents numéros en vente à Casa et au Château de Bouthéon.

FLEURIR LA LOIRE

Véritable évènement fédérateur et outil de promotion pour l'ensemble du département, le concours *Fleurir la Loire* permet de mobiliser tous les acteurs concernés et sensibilisés par le fleurissementl ligérien : communes, écoles, exploitations agricoles, établissements touristiques, particuliers. Lors de ce concours, organisé par le département de la Loire et le Comité national des villes et villages fleuris, la commune était hors concours avec la confirmation des trois fleurs. Quatre récompenses ont été remises à la ville d'Andrézieux-Bouthéon : l'encouragement pour les jardins partagés, le troisième prix pour l'Office de tourisme, le Château de Bouthéon a reçu la mention *Tourisme végétal* et l'école primaire Paul Éluard a été citée au Concours national des écoles fleuries.

Les animaux ont fait le show !

L'exposition nationale d'aviculture organisée par le Club avicole Gier-Jarez-Forez a transformé le Cabl en basse-cour géante.

C'est dans une ambiance conviviale et chaleureuse qu'a débuté cet évènement. Avec 1400 animaux réunis, cinq variétés étaient représentées lors de l'exposition nationale d'aviculture : palmipèdes, faisans, lapins, pigeons et volailles de toutes races, françaises et étrangères. Plus de 1500 visiteurs ont répondu à cette nouvelle édition, petits et grands étaient ravis de découvrir les animaux tous coloris confondus vêtus de poils ou de plumes. 150 animaux ont été vendu à des particuliers et amateurs charmés.

Côté concours

Les éleveurs professionnels de dix-sept départements étaient représentés. On retiendra notamment trois noms de Ligériens récompensés : M. Beny pour ses pigeons de L'Hôpital-le-grand, M. Mayère pour ses lapins de St-Chamond et M. Picolet pour ses palmipèdes de Feurs. Chacun a pu apprécier pleinement les concours et démonstrations proposés par l'équipe d'organisation.

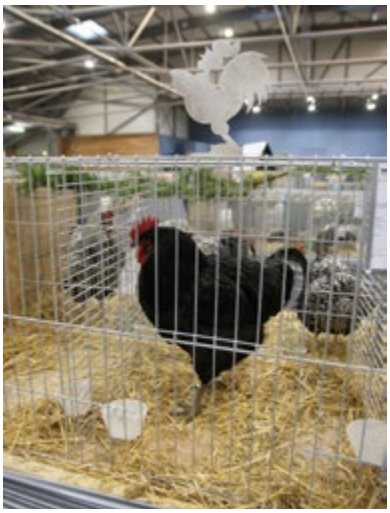

« Nous avons rencontré un vif succès, le public est vraiment chaleureux et nous avons été très bien accueilli par la municipalité, nous sommes plus que satisfaits » confiait M. Terrasse, président du Club avicole Gier-Jarez-Forez.

TROIS CENT QUATRE-VINGT CONVIVES

Le traditionnel Repas des aînés s'est déroulé dans une ambiance très festive dans les salles de l'Andréna. Après l'excellent repas gastronomique préparé par la cuisine centrale de la mairie, les invités ont pu apprécier un très beau spectacle de chants et de cabaret intitulé *Rêveries* proposé par Pacific spectacle. Puis l'orchestre Record musette a pris le relais pour le plus grand plaisir des danseurs.

TRADITION GOURMANDE
La galette des rois

Le Club de l'amitié a tiré les rois début janvier. Cette fête de l'Épiphanie était aussi l'occasion de marquer des anniversaires importants : 80 et 90 ans de naissance et 50, 60 et 65 ans de mariage. Une soixantaine de participants a, en toute convivialité, dégusté brioches et friandises après la remise des cadeaux de circonstances aux heureux élus.

Les enfants rois et reines couronné(e)s de leur création au Relais d'assistant(e)s maternel(le)s parents-enfants (Rampe).

Soixante quatorze adhérents du club Ensemble et solidaires étaient présents pour l'Épiphanie. Ils ont dégusté brioches et galettes accompagnées de cidre et pétillant de pomme. Puis les jeux de carte ont terminé l'après-midi.

À LA DÉCOUVERTE D'APINAC

Les Grandes sections de l'école maternelle A. Rimbaud sont partis en voyage scolaire à Apinac.

Au programme : visite du moulin, découverte du village, jeux… Une belle initiative pédagogique pour faire découvrir aux enfants les villages qui nous entourent.

Le monstre Moa à l'école Paul Éluard

Début janvier, le monstre Moa, créé par la compagnie Les Transformateurs, a été accueilli dans les classes de l'école Paul Éluard pendant deux jours. La compagnie est en résidence au Théâtre du Parc et Moa continuera de faire des apparitions sur le territoire jusqu'à la création du spectacle *Festum*, **le 30 avril.**

« MÊME PAS PEUR À L'HÔPITAL DES NOUNOURS ! »

À l'initiative du groupe santé du service Politique de la ville, les étudiants en médecine ont accueilli 80 enfants à l'espace Camus pour dédramatiser l'hôpital. Agés de 4 à 6 ans, les enfants de l'école Paul Éluard, du centre social Le Nelumbo et du grand public sont venus faire soigner leur peluche. Munis du carnet de santé de leur doudou, les enfants sont partis à la rencontre des « nounoursologues » : salle d'attente, hygiène des mains et des dents, consultation, anesthésie au bloc opératoire, opération, salle de réveil, hygiène dentaire… Très concentrés et soucieux de la santé de leur doudou, ils ont posé beaucoup de questions mais une chose est sûre ils n'ont pas du tout eu peur !

Succès de l'Engie open métropole 42

Le tournoi international de tennis féminin a franchi un cap lors de cette édition 2016…

Après avoir organisé les cinq premières éditions au sein du Tennis club d'Andrézieux-Bouthéon (TCAB), la municipalité a accédé à la demande de la société Média sport promotion (MSP) en mettant à disposition le Palais des sports. Un magnifique court central de couleur bleue a donc été installé pour l'occasion, rappelant ainsi le tournoi masculin Challenger 42, organisé dans les années 2000.

Côté infrastructures, l'autre nouveauté concernait les courts annexes. Un équipement neuf a été réalisé sous la halle couverte située près du tennis club, avec deux courts spécialement conçus avec un revêtement identique au central, permettant ainsi aux joueuses d'évoluer dans les mêmes conditions. Déjà bien côté sur le circuit professionnel de la Fédération international de tennis (ITF en anglais), le tournoi a donc pris une autre ampleur, grâce aussi, à la dotation financière que MSP a fait passer de 25 000 $ à 50 000 $.

Un plateau de choix

Le niveau des joueuses a également fait un bond en avant puisque, dès les qualifications, le classement des filles s'est situé entre la 227ème et 409ème place mondiale. Autre point très positif, le tournoi a attiré, cette année, de nombreuses françaises dont les espoirs Amandine Hesse, demi-finaliste l'an dernier, Alizé Lim, Océane Dodin, retenue dernièrement en Équipe de France Fed cup (pour la Coupe de la fédération) et des joueuses ayant fréquenté le Top 100, Virginie Razzano et Stéphanie Foretz.

Océane Dodin, meilleure française du tournoi.

Carla Touly, issue du TCAB.

Le public au rendez-vous

La crainte de voir le Palais des sports sonner creux a été levée dès le premier jour avec un public ligérien très présent pour voir à l'œuvre ces espoirs de demain, dont l'ex-joueuse locale Carla Touly qui a bénéficié d'une *wild card*. Toujours coachée par Sandrine Testud, l'ancienne licenciée du TCAB, aujourd'hui 580ème mondiale, n'a pas réussi à s'imposer lors de ce 1er tour face à Caroline Roméo. Coéquipières en double, elles se sont également inclinées au 1er tour.

La journée du mercredi a été très animée avec la présence de nombreux enfants, venus encourager notamment les françaises en lice. Sur les cinq encore présentes en quart de finale, seule Océane Dodin se hissait en demi-finales. La finale du double a clôturé la soirée du vendredi. La paire belge Élise Mertens / An-Sophie Mestach s'est imposée face aux suissesses Viktorija Golubic / Xenia Knoll.

Une finale expéditive

En demi-finales, la jeune russe Anna Blinkova était bien partie face à la belge An-Sophie Mestach, menant cinq jeux à deux dans le dernier set, se procurant même deux balles de match. Mais c'était sans compter sur la ténacité de la Belge qui, forte de sa victoire en double la veille, parvenait à renverser le cours du match pour s'adjuger le premier billet pour la finale, après

Le cours central lors de la finale Vögele *vs* Mestach

2 h 40 de jeu. Dans la foulée, le public attendait beaucoup de la française Océane Dodin. Mais cette dernière, handicapée par une inflammation aux adducteurs, devait malheureusement déclarer forfait à la fin du 1er set, face à la suissesse Stefanie Vögele. Le lendemain, dans un Palais des sports bien rempli, la finale allait malheureusement être à sens unique. En effet, Mme Mestach, en manque de fraîcheur après plus de 12 h passés sur les courts depuis le début de semaine, n'a pu rivaliser avec Vögele qui a su imposer son rythme. Au finale, Stefanie Vögele l'emporte sur le score de 6/1 – 6/2 et clôture une semaine parfaite. Classée 118ème avant le tournoi, cette victoire va lui permettre de se rapprocher du Top 100. À l'image de Margarita Gasparyan, vainqueur en 2015 et classée actuellement 47ème mondiale, souhaitons à Stefanie Vögele le même parcours, en atteigant, comme en 2013, la 44ème mondiale …

Une victoire logique de la Suissesse Stefanie Vögele

Le superviseur, Stéphane Crétois, vient aux nouvelles d'Amandine Hesse.

Photo : Grégory Lemaire

De gauche à droite : R. Patouillard, directeur du tournoi, les finalistes du double dame et C. Chapot, adjoint au sport.

Élus et organisateurs ont été unanimes quant au succès de cette édition 2016 et ont profité de la remise des récompenses pour donner rendez-vous en 2017.

Le premier Trial indoor fait salle comble

À l'initiative de Jean-Pierre Sicre et de toute une bande de passionnés, le Trial indoor des bords de Loire était organisé pour sa première au Cabl d'Andrézieux-Bouthéon.

Invités pour l'occasion, les Bandas de Veauche ont fait monter l'ambiance avec leurs morceaux festifs. Jean-Claude Schalk, maire d'Andrézieux-Bouthéon et Jean-Pierre Sicre, l'organisateur, lançaient ensuite le show en coupant le ruban tricolore.

Le public en a pris plein les yeux

Sur la piste, différentes zones étaient proposées, avec notamment des obstacles à franchir jusqu'à 2,60 m (rondins de bois, buses…). Les meilleurs pilotes français jouaient les équilibristes proposant ainsi aux 1500 spectateurs des figures époustouflantes. On retiendra notamment le nom de Loris Gubian, 7ème pilote mondiale côté moto. Aurélien Fontenoy pilote VTT a également fait le show mais aussi Hugo Dufresse, pilote moto de 12 ans qui a impressionné le public.

Le spectacle a conquis le Complexe d'animation des bords de Loire. Une belle réussite pour cette première édition, évènement unique dans la Loire, qui sera reconduit dès l'année prochaine.

Crédit photo : Jean-Paul Rascle.

Hugo Dufresse, 12 ans, la surprise de cet *indoor*.

BUCAREST AU PALMARÈS DU HAND'ÉLITE 42

Durant deux jours, le Palais des sports a accueilli le traditionnel tournoi de haut niveau de handball, organisé conjointement par le Handball Saint-Étienne Andrézieux (HBSA) et le SAM, et ouvert depuis quelques années aux équipes étrangères...

Comme à l'accoutumée à la fin du mois de janvier, le public ligérien, amateur de handball, pousse les portes du Palais des Sports pour voir à l'œuvre des formations de haut niveau. Et cette année encore, le spectacle a été au rendez-vous grâce aux équipes de Saint-Raphaël, Montpellier, Tremblay, toutes pensionnaires de la D1 française et au Dynamo de Bucarest, de retour après sa première participation en 2015. En demi-finale, cette dernière n'a laissé aucune chance aux joueurs de Saint-Raphaël, pourtant habitués des lieux. L'autre billet pour la finale a été obtenu par Tremblay, surprenant vainqueur de Montpellier, aux tirs au but.

Une finale inédite

Même privées de leurs internationaux retenus avec l'équipe de France au championnat d'Europe, les sélections de Montpellier et Saint-Raphaël ont régalé le public lors du match pour la 3ème place, remporté par les joueurs de la Côte d'Azur. La finale entre le Dynamo Bucarest et Tremblay démarrait dans un Palais des sports affichant complet. Pour leur 2ème participation, les joueurs roumains ont inscrit leur nom au palmarès après s'être imposés face à Tremblay sur le score de 40 à 35.

GRAND PRIX RHÔNE-ALPES DE SQUASH

Une trentaine de joueurs ont participé à cette 3ème étape organisée sur les courts des Bullieux.

Dès les premiers tours, le public a assisté à de belles empoignades, tant le niveau de compétition était homogène. Mais la hiérarchie a été respectée, les quatre têtes de série se qualifiant pour les demi-finales.

Grâce à ses coups surprenants et son expérience, le sociétaire du Squash Andrézieux-Bouthéon, Franck Reynaud, vainqueur en 2015, remportait relativement facilement la première demi-finale face à la tête de série numéro un du tableau, Ludovic Juan. La deuxième demi finale tournait en faveur du plus jeune joueur du tournoi, sociétaire d'Annonay, Fabien Teyssère.

En finale, Franck Reynaud ne parvenait pas à suivre le rythme du jeune ardéchois, qui, du haut de ses 14 ans, s'imposait en faisant apprécier ses progrès techniques et surtout tactiques. **Score final :** 3 sets à 1 pour Fabien Teyssère.

Coupe de la Loire d'escalade

Le Club d'escalade et d'activités de montagne (Cesam) a accueilli 224 compétiteurs pour la seconde étape de la Coupe de la Loire de vitesse, sur le mur du gymnase du lycée.

Sur des pistes aménagées par les membres du Comité départemental de la Fédération française de la montagne et de l'escalade (CD de la FFME), les grimpeurs de toutes les catégories d'âge se sont affrontés dans une chaude ambiance mais toujours dans la convivialité et le bon esprit de compétition. En matinée, 40 jeunes, catégorie *«microbes»*, étaient présents pour rivaliser de vitesse à l'issue de laquelle Cesam plaçait Nathan Torset sur la 1ère place du podium. L'après-midi, 130 poussins et benjamins se sont appropriés les lieux. Une nouvelle fois, le Cesam s'est distingué en décrochant la 1ère place chez les benjamins avec Agathe Chamard Boudet chez les filles et Noé Digonnet chez les garçons. Enfin, la journée s'est conclue avec les 54 concurrents, des catégories cadets jusqu'à vétérans. Clément Rodange, du Cesam également, s'est imposé chez les juniors.

Les membres du bureau de ce club ont remercié très chaleureusement la ville d'Andrézieux-Bouthéon pour son soutien logistique indispensable, les membres du CD de la FFME, présents du vendredi soir au lundi matin, mais aussi tous les bénévoles, parents, grimpeurs et amis qui se sont mobilisés toute la journée, pour que cette compétition soit une grande réussite !

Prochain rendez-vous, le 28 mars à Boën, pour la 3ème étape de la Coupe de la Loire difficulté.

Sports'vacances hiver

Sports'vacances accueillera les enfants du 15 au 26 février à l'occasion des vacances d'hiver.

L'équipe d'animation a préparé un programme d'activités sportives et de loisirs avec des sorties luges skis, raquettes (si les conditions météo le permettent) mais aussi des animations sportives. Avec une formule identique aux éditions précédentes, les inscriptions sont possibles à la journée ou à la demi-journée, avec ou sans repas. Les tarifs des inscriptions sont calculés en fonction du quotient familial.

RENSEIGNEMENTS

Espace famille info (Efi)

11, rue Charles de Gaulle, téléphone 04 77 55 70 99 ou efi@andrezieux-boutheon.com. Les Chèques vacances et Chèque emploi service universel (Cesu) sont acceptés. **Inscriptions les mardis, mercredis et vendredis à Efi depuis le :**

- **26 janvier** pour les habitants d'Andrézieux-Bouthéon ;
- **2 février** pour tous les autres participants.

Pendant Sports'vacances les inscriptions auront lieu sur place.

Du 15 au 19 février

	Lundi 15 février			Mardi 16 février			Mercredi 17 février			Jeudi 18 février			Vendredi 19 février		
	6-8 ans	9-11 ans	12-15 ans	6-8 ans	9-11 ans	12-15 ans	6-8 ans	9-11 ans	12-15 ans	6-8 ans	9-11 ans	12-15 ans	6-8 ans	9-11 ans	12-15 ans
8 h	Accueil : baby-foot / jeux de société / coloriage / montage photos ...														
9 h	Poull-ball	Journée ski à Chalmazel ou korball	Journée ski à Chalmazel	Cluédo sports games		Sport boules	Journée raquette, jeux de glisse et neige au Bessat	Gouret	Boxe éducative	Jeux parcours d'agilité et accroport	Journée yukigassen, jeux de glisse et neige au Bessat	Patinoire (retour 14 h)	Patinoire (retour 13 h 30)	Quidditch	Squash
12 h	REPAS	REPAS		REPAS				REPAS						REPAS	
14 h	Molkky et pétéca	Kin-ball		Cluédo sports games		Sports collectifs		Olympiade handisport's	Tennis	Cardiogoal		Golf	Kin-ball et sport d'opposition	Initiation cirque	Sport d'opposition
17 h	Accueil : baby-foot / jeux de société / coloriage / montage photos ...														
18 h															

Du 15 au 19 février

	Lundi 15 février			Mardi 16 février			Mercredi 17 février			Jeudi 18 février			Vendredi 19 février		
	6-8 ans	9-11 ans	12-15 ans	6-8 ans	9-11 ans	12-15 ans	6-8 ans	9-11 ans	12-15 ans	6-8 ans	9-11 ans	12-15 ans	6-8 ans	9-11 ans	12-15 ans
8 h	Accueil : baby-foot / jeux de société / coloriage / montage photos ...														
9 h	Poull-ball	Journée ski à Chalmazel ou korball	Journée ski à Chalmazel	Cluédo sports games		Sport boules	Journée raquette, jeux de glisse et neige au Bessat	Gouret	Boxe éducative	Jeux parcours d'agilité et accroport	Journée yukigassen, jeux de glisse et neige au Bessat	Patinoire (retour 14 h)	Patinoire (retour 13 h 30)	Quidditch	Squash
12 h	REPAS	REPAS		REPAS				REPAS						REPAS	
14 h	Molkky et pétéca	Kin-ball		Cluédo sports games		Sports collectifs		Olympiade handisport's	Tennis	Cardiogoal		Golf	Kin-ball et sport d'opposition	Initiation cirque	Sport d'opposition
17 h	Accueil : baby-foot / jeux de société / coloriage / montage photos ...														
18 h															

Le service des sports se réserve le droit de modifier le planning d'activités.

QUI SERA LA REINE ?

Organisée par l'association Andrézieux-Bouthéon Animation, l'élection de la Reine de la ville se déroulera **samedi 19 mars au Théâtre du Parc à 20 h.**

La soirée sera ponctuée de défilés de mode, d'intermèdes

La candidate qui saura convaincre le jury obtiendra le titre pour l'année à venir. En tant qu'ambassadrice de charme de la ville, elle participera aux évènements majeurs de la commune. Toutes les candidates seront primées (vêtements et accessoires de mode), les deux premières dauphines recevront en plus des cadeaux un chèque de 100 € et pour la Reine un chèque de 150 €. Participez à cette soirée placée sous le signe de l'élégance et de la beauté soit en tant que public soit en tant que candidate !

Inscrivez-vous dès à présent pour devenir la nouvelle égérie de notre commune. L'élection est ouverte à toutes les jeunes filles nées entre le 1er janvier 1991 et le 31 décembre 1998.

Retirez les dossiers d'inscriptions soit en le téléchargeant sur le site de la ville soit en contactant le service communication.

La ville au bout du fil

CONTACT EN DERNIÈRE PAGE

Partez à la chasse

Lundi 28 mars dès 13 h 30, le village et le château de Bouthéon se transformeront en terrain de chasse pour les gourmands.

Trois chasses aux œufs seront proposées suivant différents âges : de 1 à 3 ans (les enfants pourront être accompagnés d'un adulte), de 3 à 6 ans et de 7 à 12 ans. Des espaces seront dédiés aux croisades des plus petits. Munis de leur parchemin, les plus grands partiront à la recherche des indices dissimulés pour résoudre leurs énigmes afin d'obtenir les précieux œufs en chocolat. Cette grande chasse aux œufs de Pâques permettra à tous les enfants de partir à la recherche de ces fameuses gourmandises au chocolat. Petits et grands pourront s'amuser et se détendre en famille et apprendre de façon ludique à connaître le château et son environnement !

Pas de pré-vente, ouverture des caisses à partir de 13 h 30 jusqu'à épuisement du stock. Enfants de 1 à 12 ans (accompagné d'un adulte).

Tarifs : 2 €/enfant – Entrée parc : gratuite – 1500 chasses en jeu, déambulation et atelier maquillage, buvette avec Andrézieux-Bouthéon Animation. Encadrement par la ville d'Andrézieux-Bouthéon et les Amis du vieux Bouthéon.

Concert de l'ensemble Unacorda
Le Baroque du Roy

Droits réservés

Unacorda sera en concert samedi 13 février à 18h, en l'église Sainte-Agathe du quartier d'Andrézieux pour un concert de musique baroque française. La formation regroupe des jeunes autour d'une même passion : la musique.

Derrière les pupitres, on retrouve des solistes, un chœur et un orchestre à cordes. À la baguette, Alexis Gipoulou donne le tempo. Cet ensemble, composé de jeunes de vingt à trente-cinq ans, fera revivre *Le Baroque du Roy,* des musiques brillantes et pleines d'émotion en hommage aux trois compositeurs français du XVIIe et XVIIIe siècle : Jean-Philippe Rameau (extraits d'opéras), Marc-Antoine Charpentier *(Magnificat H79)* et Jean-Joseph Cassanéa de Mondonville *(Dominus Regnavit).* Le répertoire sera essentiellement consacré à la musique baroque française. **Prix libre.** **Ensemble Unacorda :** 06 48 82 15 34 www.unacorda.wix.com/unacorda

Droits réservés

COULEUR NATURE, L'ENVIRONNEMENT EN JEUX

Action Durable & Solidaire

Samedi 30 avril et dimanche 1er mai, Couleur nature revient au Château de Bouthéon.

Partagez un week-end en famille et profitez de mille et une activités ludiques ! Jeux en plein air, ateliers créatifs, stands d'information, producteurs locaux… Couleur Nature c'est la fête du développement durable pour apprendre en s'amusant ! Les vols en montgolfière, les balades en calèche, la pêche à la truite ou les jeux surdimensionnés séduiront petits et grands pour de beaux instants de partage ! Entrée libre et gratuite, samedi de 14 h à 19 h et dimanche de 10 h à 19 h.

Renseignements au service communication.

La ville au bout du fil

CONTACT EN DERNIÈRE PAGE

Théâtre du Parc
Andrézieux-Bouthéon

Action Durable et Solidaire

Infos pratiques
La billetterie est ouverte du mardi au vendredi de 13 h 30 à 18 h et le samedi de 10 h à 13 h.

La ville au bout du fil
CONTACT EN DERNIÈRE PAGE

DÉBUT MARS : LA MUSIQUE À L'HONNEUR !

© Michel Nicolas

TARTINE REVERDY
C'EST TRÈS BIEN !

Mercredi 2 mars à 15 h 30

Chanson jeune public

L'univers de Tartine Reverdy, c'est des chansons aux rythmes chaloupés et aux mélodies joyeuses, des textes bourrés d'optimisme, sans jamais tomber dans la niaiserie. Entourée de ses deux complices multi-instrumentistes, elle chante la nécessité de prendre son temps, les amis pour la vie, les soirées pyjama et tous les petits bonheurs du quotidien. Un concert qui ravira les enfants, accessible dès 4 ans !

LOVE I OBEY

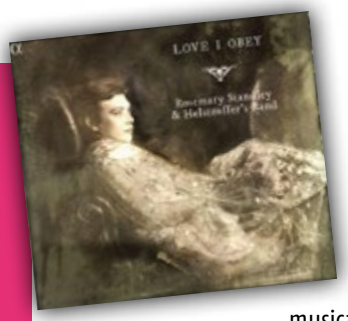

Rosemary Standley & Helstroffer's band

Dimanche 6 mars à 17 h – *Musique baroque – folk*

Connue pour être la voix de l'excellent groupe folk Moriarty, Rosemary Standley présente ici un programme envoûtant. Entourée par trois musiciens d'exception, elle revisite un répertoire baroque teinté de folk et de blues. Entre classique et chansons traditionnelles, le voyage musical s'annonce prometteur !

©Julie Moulier

EXPOSITION

Isabelle Moreno

Du 6 au 19 mars

Vernissage

dim. 6 mars à 18 h 30.

Sortie

XIème édition magique

Organisé par l'association les Dauphins magiques au Théâtre du Parc, le Festival international de magie promet d'être éblouissant.

La magie, l'humour, le rêve et l'enchantement seront au rendez-vous du 29 mars au 2 avril 2016. Cette manifestation d'une qualité exceptionnelle rencontre un succès de plus en plus grand et sa notoriété dépasse largement les frontières de notre région. Que vous découvriez le festival ou que vous y reveniez, sachez que l'équipe programmation vous a encore, cette année, concocté un programme fabuleux !

Spectacle jeune public

Mardi 29 et jeudi 31 mars, les écoles d'Andrézieux-Bouthéon assisteront gratuitement à un spectacle présenté par Patrice Curt (le grand lutin).

Mercredi 30 mars à 15 h, Youppssssss, Valentin, Patrice Curt et Chris & Rick proposeront un spectacle de magie plein d'humour. Animations dans le hall du théâtre après le spectacle avec Thibaut, Bruno et Roger.

Tarifs : Enfants (- 16 ans) 5 € - Adultes 8€.

Galas internationaux

Sous les lumières de Paris spectacles et ses danseuses, présentés par Olivier Lejeune, toute l'équipe des Dauphins magiques se réjouit d'accueillir les artistes du festival : Laurent Beretta (France), Huang Zengh (Chine), Ta N'a manga (Portugal), Cyril Delaire (France), Juan Majoral (Espagne), Tim Silver (France) et Colm & Kevin (Irlande et Belgique).

Vendredi 1er avril à 20 h 30 (séance complète).

Samedi 2 avril à 14 h 30 et 20 h 30.

Samedi 17 h après le spectacle, forum avec les artistes.

Tarif unique : 28 €

Informations et réservations

07 85 45 92 48

www.festival-dauphinsmagiques.com

23ème salon des vins de producteurs

26 et 27 février

Cette chaleureuse fête populaire est désormais un rendez-vous incontournable attendu avec impatience. Fort de la réussite des deux précédentes éditions au Complexe d'animation des bords de Loire (Cabl), le Kiwanis club de Saint-Étienne, dont la seule mission est de venir en aide aux enfants défavorisés par la vie, organisera en partenariat avec l'École de commerce et de la relation client de Saint-Étienne et le soutien actif des équipes municipales d'Andrézieux-Bouthéon, son XXIIIe Salon des vins de producteurs et autres métiers de bouche, **vendredi 26 et samedi 27 février** au Cabl d'Andrézieux-Bouthéon.

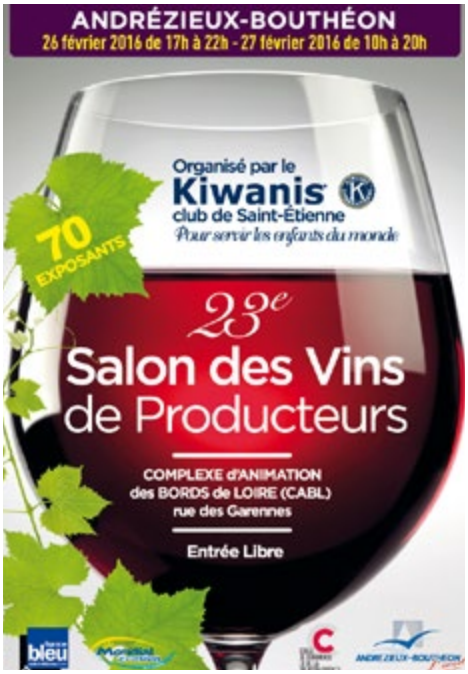

Soixante-dix viticulteurs des différentes régions de France, ainsi que des producteurs (chocolat, foie gras, charcuterie, fromages, pain, etc.) vous proposeront leurs meilleurs crus et produits régionaux à la dégustation gratuite ! Une occasion unique de vous constituer une cave en profitant des conseils avisés des viticulteurs présents sur le salon. Pour les passionnés de voitures, quatre constructeurs automobiles seront présents. Les *bikers* auront plaisir à se retrouver sur le stand de Harley-Davidson ! C'est donc dans une ambiance conviviale et festive que vous pourrez gagner des bouteilles de vins, des repas aux restaurants, des paniers garnis, des corbeilles de fruits, de la charcuterie, des bijoux, etc. Mais également un très beau voyage pour deux personnes !

Au fil des ans, cette tombola et les dons des mécènes ont permis de financer : les soins dentaires des handicapés mentaux, la décoration du service pédiatrique de l'Hôpital Nord, des vaccins pour lutter contre le tétanos néonatal, un arbre de Noël pour 60 enfants défavorisés, 60 baptêmes de l'air pour des enfants handicapés, des bibliothèques dans les Instituts médicaux éducatifs, des weekends pédagogiques à Saint-Front pour enfants autistes, des jeux éducatifs et un véhicule pour l'association Eurecah, une aide à la petite Sara souffrant du syndrome de Prader-Willy, un voyage à Euro-Disney pour adolescents porteurs de handicap, une aide à Bébé impatients qui s'occupe de grands prématurés, etc.

INFOS PRATIQUES

Vendredi 26 (17 h - 22 h)
et samedi 27 février (10 h - 20 h)
Entrée libre, 2,50 € de participation : ticket de tombola (au profit des enfants porteurs de handicap ou malades) et verre de dégustation offerts.

N.B. : Le Kiwanis club est reconnu d'intérêt général et à ce titre 66 % de vos dons sont déductibles de vos impôts sur le revenu (60 % pour les entreprises). La cause des enfants en difficulté vous touche, pourquoi ne pas rejoindre le Kiwanis Club ? **Contact : Roland Duverger, 06 14 34 17 36.**

AVIS AUX AMATEURS

L'Atelier des Arts propose différents groupes de pratique artistique pour débutants, amateurs ou artistes confirmés. **La session des cours est ouverte de février à juin.**
Les places étant limitées, n'hésitez pas à vous inscrire.

L'Atelier des Arts

- **Modelage :** 127,50 € / session.
  Mercredi de 13 h à 16 h.
- **Atelier libre de modelage :** 158 € / session.
  Mardi de 9 h à 12 h, jeudi de 14 h à 20 h 30, vendredi de 9 h à 16 h 30.
- **Dessin ou aquarelle :** 127,50 € / session.
  Lundi de 14 h à 16 h 30.
- **Sculpture en papier-mâché ou peinture :** 127,50 € / session.
  Jeudi de 16 h à 18 h 30.
- **Dessin d'observation, volume :** 127,50 € / session.
  Lundi de 18 h 30 à 20 h 30.

Animations

Dimanche 7 février, enquête au musée à 15 h, **visite guidée** découverte du château à 16 h 30.
Mardi 16 février, balades en calèche à partir de 14 h.
Mercredi 17 février, au contact des animaux à 15 h.
Jeudi 18 février, atelier des lutins (bandes dessinées) de 14 h à 17 h 30.
Dimanche 21 février, enquête au château à 15 h, **balade contée** dans le château à 16 h 30.
Mardi 23 février, balades en calèche à partir de 14 h.
Mercredi 24 février, au contact des animaux à 15 h.
Jeudi 25 février, atelier des lutins (bandes dessinées) de 14 h à 17 h 30.

Jeudis 18 et 25 février de 14 h à 17 h 30.

Atelier des lutins : bandes dessinées (BD)

En amont du Salon du livre (voir page suivante), le Château de Bouthéon propose aux enfants à partir de 6 ans un atelier bandes dessinées animé par **M. Frédéric Zangrandi** de l'Atelier des Arts.

Cet atelier a dans un premier temps pour but de présenter la bande dessinée. Les enfants seront ensuite invités à créer une planche en suivant les étapes de réalisation et en utilisant les codes de narration de la BD. Il y aura, ainsi, un moment de réflexion et de recherche (storyboard, documentation, croquis de personnage, décors, etc.), puis chaque enfant pourra réaliser une planche avec le crayonné puis l'encrage.

Inscrivez-vous dès maintenant au 04 77 55 78 00
ou via le formulaire de contact sur le site du château.

Tarif : 7,30 € / enfant (goûter compris) – Réservation obligatoire, de 6 à 11 ans, de 14 h à 17 h 30. Attention, la date du 25 février ne sera ouverte qu'une fois la date du 18 février remplie.

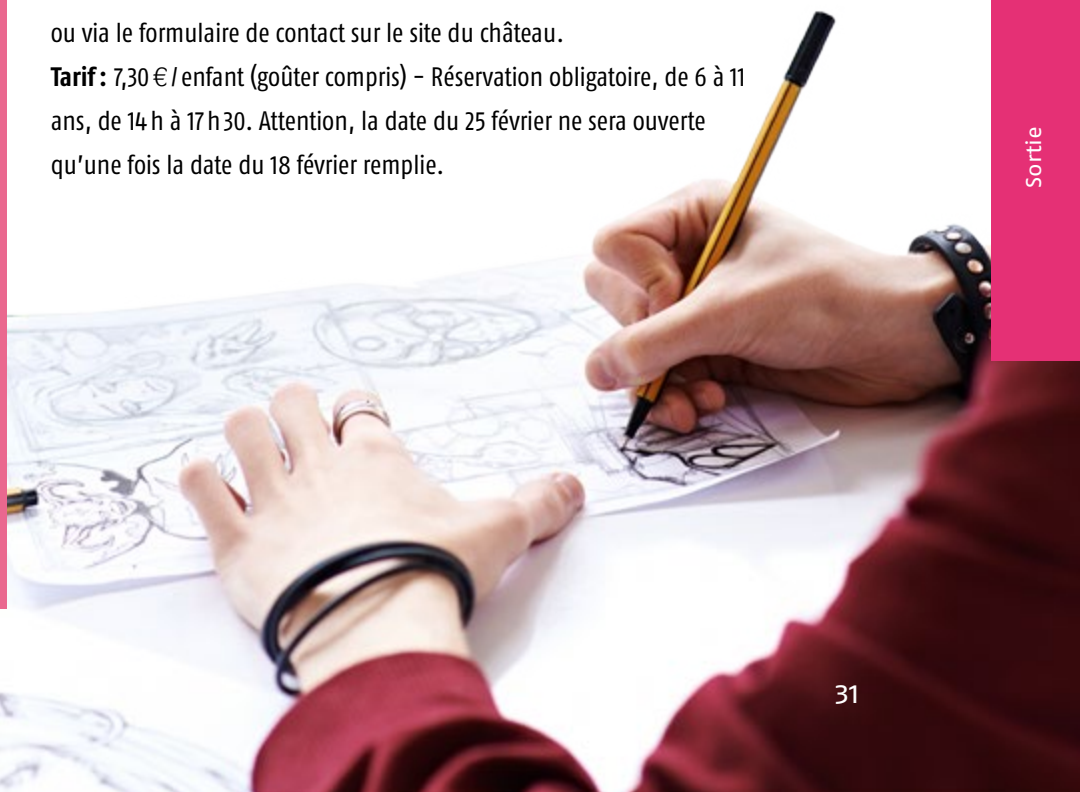

Conférence UPT
(Université pour tous)

Histoire des femmes « Les corsets »

Mme Verne, mardi 9 février à 14 h 30.

Le corset, histoire et devenir. Une pièce d'ingénierie textile pour l'habillement ? Le corset, ce serre-taille, ce corps à baleines, ancêtre des gaines de nos grands-mères fondation du vêtement dont-il conditionne la silhouette, enserre la taille, contrôle l'image en véritable autorité, apparaît comme un indice de droiture et de condition sociale. Un regard sur les mutations de la silhouette à travers les âges, par la présentation de documents historiques et de pièces anciennes, amorce une réflexion culturelle sur cet objet intime entre code strict et un subtil jeu glamour que l'on cache pour mieux mettre en avant. L'étude de sa transformation à travers les siècles, nous apprends beaucoup des mœurs, de l'art et de l'évolution des connaissances et des savoirs-faire anciens. La maîtrise textile et anatomique actuelle permet de revisiter et de démocratiser le corset maintenant porté dessus ou dessous. Choisi, il devient un écrin du buste pour une mise en valeur des courbes.

VERNISSAGE DE LA NOUVELLE EXPOSITION

Encore une belle réussite, avec un public nombreux et conquis, pour la soirée d'ouverture de l'exposition *Saint-Étienne Insolite, cours, traboules, escaliers :* installée jusqu'au 20 mars dans les combles du Château.

Plus de 70 photographies et sténopés de Patrice Barrier et Jacques Prud'homme qui donnent envie de pousser les portes d'un Saint-Étienne savant où se cachent, au cœur d'îlots bâtis, des chefs d'œuvres architecturaux et des escaliers aux prouesses techniques insoupçonnées. Retrouvez aussi le livre* de l'exposition à la boutique du Château, un très riche ouvrage abondamment illustré, qui vous transporte dans l'histoire de Saint-Étienne et de ses grandes familles du XVIème au XXème siècle. Exposition ouverte 7 jours sur 7, de 14 h à 17 h.

**Saint-Etienne insolite cours, traboules, escaliers* de Muriel Decitre-Demirtjis, aux éditions Actes Graphiques, (330 pages, 38 €).

Sortie

FRÉQUENTATION EN 2015

79 132 entrées

contre 69 486 en 2014,
soit 13,9 % de plus.

Écran interactif

Implantée devant l'accueil du Château de Bouthéon, cette borne d'informations fournie par Saint-Étienne tourisme est multilingue. Elle propose des cartes du territoire et différentes activités. C'est un plus pour les touristes qui viennent visiter le domaine de Bouthéon.

Trente six auteurs réunis

À l'occasion de la 7ème édition du Salon du livre qui aura lieu dimanche 13 mars de 10 h à 19 h, le Château de Bouthéon ouvre ses portes à trente-six auteurs venus de tous horizons. Au cours d'un moment privilégié venez à leur rencontre, échangez avec eux et découvrez ainsi la littérature sous toutes ses formes.

Ouvert à tous, petits et grands, le salon sera ponctué de nombreuses animations : ateliers conte ou bien dictées mais aussi rencontres littéraires et dédicaces … Le Salon régional du livre se veut un moment de partage, d'évasion et de divertissement. Alors n'hésitez pas à venir partager cette belle journée placée sous le signe du livre.

PROGRAMME

10 h 30 Inauguration du salon suivie de la présentation des auteurs

11 h Dictée et autocorrection

11 h 30 Remise des prix pour les lauréats du concours de nouvelles

15 h 30 Rencontre littéraire **

15 h 30 Atelier Raconte tapis
Enfants de 3 à 10 ans

15 h 30 Dictée et autocorrection

16 h Rencontre littéraire **

16 h Atelier Conte
Enfants de 3 à 7 ans

16 h 30 Rencontre littéraire **

** Rencontres littéraires animées par M. Gérard Llilio

Concert pour mon doudou

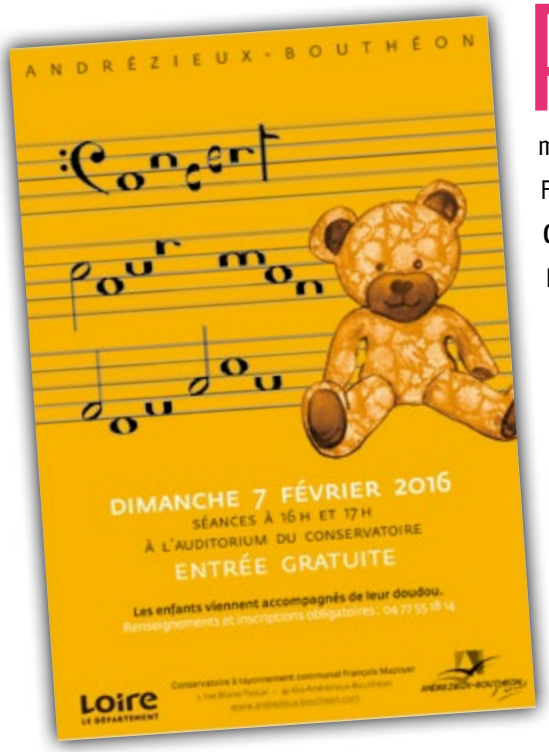

Pour favoriser le lien entre l'enfant et sa famille et tous ceux qui prennent soin de lui, le conservatoire propose aux enfants de 0 à 6 ans un concert « comme pour les grands », en conditions réelles au sein de l'auditorium. Pour favoriser leur éveil musical, une programmation spécifique est préparée par les professeurs du Conservatoire François Mazoyer. Cette activité est à partager en famille et avec les doudous !

Concert pour mon doudou, dimanche 7 février, deux séances gratuites à 16 h et 17 h. Réservation obligatoire au 04 77 55 18 14.

LES AUTRES RENDEZ-VOUS SANTÉ DES DOUDOUS

- **Mon doudou fait du sport** **samedi 2 avril matin,** à l'Espace socio culturel Le Nelumbo.
- **Mon doudou dans tous ses états, mercredi 1er juin 2016** au Nelumbo. Venez découvrir ou revivre en famille les aventures des doudous et partager entre parents une conférence humoristique. Exposition, ateliers interactifs et ludiques. Accès libre. Théâtre forum humoristique. Réservation 04 77 55 70 93.

FÊTE DE LA MUSIQUE

La commune invite chanteurs et musiciens à se produire lors de la prochaine édition de la Fête de la musique **samedi 18 juin** avec en toile de fond **l'inauguration du Pôle culturel** du quartier des Terrasses. Inscrivez-vous dès à présent et **jusqu'au 31 mars** auprès du service communication : 04 77 55 52 51.

Action Durable et Solidaire

casa
Creuset Actif de Solidarité inter-Ages

REPAS SAINT-VALENTIN

Samedi 13 février, repas de la Saint-Valentin à Casa. Réservation 48 h à l'avance. Tarif pour les habitants de la commune, 6,70 € et les extérieurs, 10,80 €. Renseignements et inscriptions auprès de Catherine Gago et Colette Moulin.

Parmi les nombreuses activités de Casa, **l'origami, mardi 9 février,** avec l'hôpital de jour, création d'un papillon et d'un cœur ailé. Plus d'activités (cf. rubrique Agenda p. 36 et 37).

Activité marche 3 fois / semaine

Toutes les semaines, une soixantaine de marcheurs parcourent les chantiers à travers la plaine dans la région, rendez-vous à les lundis et mardis, 13 h 30 au Casa et les jeudis à 8 h 30. Renseignements et inscriptions auprès de Véronique Duponchelle.

La ville au bout du fil
CONTACT EN DERNIÈRE PAGE

Sortie

Vie sportive

Samedi 6 février à 20 h

ALS basket / ASM Basket Le-Puy-en-Velay

Palais des sports

www.alsbasket.com

Samedi 20 février à 16 h

AS football / Pontarlier CA

Stade Roger Baudras

www.asf-foot.com

Dimanche 21 février

Rugby club AB / Lavancia dortan

www.rcab-rugby.fr

Samedi 27 février à 20 h

ALS basket / Frontignan La Peyrade basket

Palais des sports

www.alsbasket.com

Dimanche 6 mars

Rugby club AB / AS roannaise

www.rcab-rugby.fr

Samedi 12 mars à 20 h

ALS basket / AC Golfe Juan Vallauris

Palais des sports

www.alsbasket.com

Lundis et mardis, 13 h 30 ; jeudis 8 h 30

Marche en groupe

Casa

Vie culturelle

Dimanche 7 février à 16 h et 17 h

Concert pour mon doudou

Auditorium du pôle culturel

Entrée gratuite, réservation obligatoire

Renseignements : 04 77 55 18 14

Samedi 13 février à 18 h

MUSIQUE ***Le Baroque du Roy***

Ensemble Unacorda, Alexis Gipoulou

Église Sainte-Agathe, prix libre

Renseignements : 06 48 82 15 34

À pied ou à vélo ?

C'est **dimanche 13 mars** que se déroulera la 16ème Envolée verte organisée par le FAC cyclo d'Andrézieux-Bouthéon. Les vététistes et randonneurs sont attendus nombreux pour participer à la nouvelle édition. Cette année, le Fac cyclo proposera cinq circuits Vélo tout terrain (VTT) et six circuits de randonnées pédestres. Une journée de fête placée sous le signe du sport et du plaisir.

Départ du Cabl de 7 h à 15 h (rue des Garennes-Andrézieux-Bouthéon) : circuits VTT (10, 26, 35, 45 ou 60 km) / circuits marches (5, 11, 14, 20, 25 ou 27 km). Café offert au départ et plat chaud offert à l'arrivée.

Dim. 13 mars à partir de 7 h – **16ème Envolée verte** – Bords de Loire – www.fac-cyclo.fr

Vie associative

Samedi 13 février,

Repas de la Saint-Valentin

Casa

Tarif pour les habitants de la commune 6,70 € et les extérieurs, 10,80 €

Mercredi 2 mars à 15 h 30

CHANSON JEUNE PUBLIC

Tartine Reverdy - *C'est très bien !*

Théâtre du Parc

Samedi 5 mars de 9 h à 11 h 30

Portes ouvertes du collège

Collège Jacques Prévert

Dimanche 6 mars à 17 h

MUSIQUE ***Love I obey***

Rosemary Standley & Helstroffer's band

Théâtre du Parc

Samedi 12 mars à 20 h

THÉÂTRE ***Stabat Mater Furiosa***

de Jean-Pierre Siméon

Compagnie Montôrêves

Théâtre du Parc

Dimanche 13 mars de 10 h à 19 h

Salon régional du Livre

Château de Bouthéon

Entrée gratuite (cf. page 33)

Dimanche 7 février de 8 h à 18 h

Cochons & Traditions

Complexe d'animation des bords de Loire (Cabl). Entrée Libre et gratuite

Mardi 9 février, 14 h

Origami avec l'hôpital de jour

Création d'un papillon et d'un cœur ailé

Creuset actif de solidarité inter-âge (Casa)

Cf. contact en dernière page.

Lundi 8 février à 9 h

CUISINE **Préparation d'une tajine**

Repas partagé le midi (sur inscription)

Casa

Vendredi 12 février 14 h

Carnaval

Rassemblement sur la place du marché de La Chapelle

Le Nelumbo, 06 27 02 65 56

Samedi 13 février, à partir de 12 h

Banquet de la chasse

Repas dansant des chasseurs

Salle des fêtes de Bouthéon

Inscr. 04 77 52 01 89 ou 06 33 71 07 00

Du lundi 15 au 26 février, 14 h

Activités intergénérationnelles

Préparation de Couleur nature, Casa

Jeudi 18 février, 14 h

Initiation à la coinche, Casa

Mardi 23 février, 14 h

Confection de bijoux avec des capsules café à usage unique, Casa

Les 26 et 27 février (cf. page 30)

Salon du vin Kiwani, Cabl

Samedi 27 février 14h

Loto, salle des Fêtes de Bouthéon

Club amitiés et loisirs de Bouthéon

Sam. 5 mars à partir de 8 h 30 (cf. p.10)

J'aime la Loire… propre

Nettoyage de printemps, RDV au Cabl

Dimanche 6 mars à 12h

Repas dansant animé par Nicolas Trompette. Apéritif offert, menu préparé par le traiteur Lyonnet

Tarif, 32 €. Réservation, 04 77 54 96 50

Salle polyvalente de Bouthéon

Dimanche 6 mars à 14h

Loto Rugby club AB, salle des Bullieux

www.rcab-rugby.fr

CASA

Cyber connaissance

Les jeudis et mercredis, de 18 h à 19 h 30

Ateliers thématiques informatique

Les vendredis matin de 10 h à 11 h 30

Ateliers informatiques spécial débutant

Casapratic l'informatique

Les lundis de 13 h 30 à 15 h 30

hors vacances scolaires

Échanger, partager, apprendre

Cyber centre, accès libre

Les lundis de 15 h 30 à 17 h 30

Les mardis, mercredis et jeudis de 13 h 30 à 17 h 30.

Tous les vendredis

TRICOT CARITATIF

Confection d'écharpes, bonnets ou autre pour les associations caritatives.

Casa

Le Conseil municipal de décembre, principalement consacré au budget, a été logiquement l'occasion de débats contradictoires entre M. le Maire et Changeons de Cap. Nos propos ont été complètement ignorés dans le compte-rendu de La Tribune Le Progrès : c'est désolant pour les 60 % des électeurs lecteurs opposés au Maire.

Nous avons voté contre le budget d'investissement. 65 % sont consacrés au sport dont 2,2 millions d'euros (M €) pour le dojo, après les 7,3 M € pour le foot et les 1,5 M € pour la pétanque : tout cela sans concertation préalable ni sur la pertinence ni sur la localisation.

Il aurait été plus judicieux d'aménager le Cabl, sous-utilisé, en espace pétanque intégré aux Bords de Loire, plutôt que de construire un nouvel équipement coûteux en pleine zone industrielle. Un parquet amovible et un peu d'imagination auraient permis une belle économie. Nous regrettons l'absence de réflexion sur l'organisation future de la ville ou les modes doux de circulation pour relier les quartiers et les équipements épars.

En fonctionnement, les recettes des services stagnent alors que les charges de personnel, continuent de grimper (8 894 000 €) malgré la volonté, que nous approuvons, d'externaliser certains services (entretien des locaux et des espaces verts). Il faudra du temps pour corriger près de 20 ans d'errements.

Cela dit ce budget 2016 est avant tout marqué par la baisse de 500 000 € des dotations de l'Etat que ne compense pas la hausse de 130 000 € de nos impôts locaux.

Enfin, nous avons pris note du vote de la hausse de 15 % des indemnités des adjoints permise par un règlement suranné : pas sûr que nos habitants apprécient ! De plus, les simples conseillers restent bénévoles : étrange notion du partage !

J.-M. Pangaud, M. Laroche,
E. Amorich, F. Durand et M. Fessy,
l'équipe Changeons de Cap.

Lors du dernier conseil municipal nous nous sommes prononcés sur le budget de notre ville pour 2016.

Dans la continuité de notre projet politique nous avons voté « contre » ce nouveau budget qui ne tiens pas compte du contexte économique et ne nous prépare pas pour l'avenir.

Ainsi, avec la réduction de la participation de l'État, l'obstination de réaliser des infrastructures en occultant la vision d'intérêt du territoire, nous dénonçons les orientations des investissements décidés par Monsieur le Maire.

Notre vision est radicalement différente à ce qui est proposée depuis le début de mandat de la majorité. Nous devons nous associer avec les communes voisines, les communautés de communes et l'agglomération pour décider ensemble de construire des équipements nécessaires pour nos habitants du même bassin de vie.

Notre volonté politique est de gérer notre ville au plus près des habitants et défendre leurs intérêts pour dégager de nouvelles ressources et maintenir une pression fiscale faible pour nos concitoyens et nos entreprises.

Nous devons nous mobiliser à tous les niveaux pour inventer la cité de 2020 et créer les conditions favorables pour l'installation d'entreprises innovantes seules créatrices d'emplois mais aussi répondre massivement aux attentes de notre jeunesse, de nos séniors.

C'est notre volonté, notre engagement !

Pour nous contacter :
sylvainsalla2014@gmail.fr

Sylvain Salla et Nathalie Chapuis,
Andrézieux-Bouthéon autrement.

Chers habitants d'Andrézieux-Bouthéon, bien que la période des vœux soit passée, je tiens à revenir sur l'année précédente qui m'a permis de prendre mon indépendance grâce à votre soutien, je me trouve ainsi renforcé pour pouvoir vous représenter lors des conseils municipaux. Sachez que je ne vous décevrai pas et que je m'emploierai à défendre vos intérêts en toutes circonstances.

L'année 2015 a été marquée par des événements dramatiques pour lesquels nos gouvernants actuels et précédents par leur manque de courage et leurs atermoiements ont une part non négligeable de responsabilité.

En ramenant ceci sur le plan local je m'inquiète de voir que le vivre ensemble continue de se déliter, j'en veux pour preuve les articles des journaux locaux de cette semaine célébrant l'installation d'un *fast-food* et une boucherie *halal* sur le quartier de La Chapelle. Nous voyons là une officialisation du communautarisme cultuel qui s'instaure dans ce quartier … Que fait notre mairie pour ceux qui ne veulent pas acheter et manger des produits « religieux », on ne trouve plus de boucher traditionnel.

Notre combat pour le « vivre ensemble » doit nous à amener à remettre le religieux à sa place, à savoir dans la sphère privée. Nous devons donc favoriser les installations non cultuelles …

La tribune libre me permet de vous communiquer mes impressions et de vous exposer mes choix. Je serai heureux de savoir que ces pages où j'ai cherché à donner le meilleur de moi-même seront lues avec bienveillance et compréhension.

J'en profite pour vous rappeler que vous pouvez me contacter par l'adresse mail suivante mjacob@gmx.fr et aussi rejoindre le groupe de personnes qui m'a suivi dans ma démarche.

Marcel Jacob,
Conseiller municipal.

Au conseil municipal de décembre, la présentation du budget n'a pas suscité de longs et laborieux débats. Ceci s'explique par le fait que 2016 sera encore une bonne année budgétaire pour notre commune, avec une situation saine contrairement à beaucoup d'autres dont on entend souvent parler dans les médias.

Malgré un contexte économique difficile, le désengagement toujours plus grand de l'État et la baisse sans précédent des dotations au profit des collectivités, les impôts ménage n'augmenteront pas.

Nous travaillons sans relâche pour chasser le gaspillage, investir pour faire des économies de fonctionnement (isolation des bâtiments, détecteur de présence…) et créer des équipements qui apporteront des recettes propres (Résidence Marcel Sicre, aménagement de l'étage de l'Espace Louis Pasteur…).

Avec un endettement minimum, notre gestion nous permet aussi d'investir dans des équipements structurants (dojo, skate parc…) sans pour autant mettre en péril les équilibres budgétaires futurs.

Nous avons affirmé aussi notre volonté de maintenir à un niveau élevé les subventions versées aux associations locales. À notre surprise, les élus d'opposition (à l'exception du groupe Salla) se sont abstenus ou ont refusé de les voter.

Comment justifier un tel refus ? Toutes les demandes et les dossiers ont été étudiés et débattus dans les diverses commissions où tous les groupes sont représentés ; chacun sait bien pourtant l'importance pour le mieux vivre ensemble de notre tissu associatif.

Les dirigeants, bénévoles, membres des associations et clubs apprécieront l'attitude négative ou dogmatique de l'opposition.

Liste majoritaire.

ÉCOUTE CITOYENNE
04 77 55 99 10

Le service Écoute citoyenne est à votre disposition pour signaler un dysfonctionnement, une anomalie dans l'espace public : éclairage public défaillant, murs publics taggés, mobilier urbain endommagé, végétation envahissante, voirie communale détériorée, etc.

Du lundi au vendredi
de 8 h 30 à 12 h 30 et de 13 h 30 à 17 h
ecoutecitoyenne@andrezieux-boutheon.com

La ville au bout du fil

HÔTEL DE VILLE **04 77 55 03 42**
Du lundi au vendredi de 8 h 30 à 12 h et de 13 h 30 à 17 h. Le samedi matin de 9 h à 11 h 30, permance État civil uniquement (sauf juillet et août).

COMMUNICATION **04 77 55 52 51**
communication@andrezieux-boutheon.com

POLICE MUNICIPALE **04 77 55 52 52**

POLITIQUE DE LA VILLE **04 77 55 70 93**

ESPACE FAMILLE INFO (EFI)
. . . . . **04 77 55 70 99**

THÉÂTRE DU PARC
. . . . . **04 77 36 26 00**
www.theatreduparc.com

CHÂTEAU DE BOUTHÉON
. . . . . **04 77 55 78 00**
www.chateau-boutheon.com

CONSERVATOIRE F. MAZOYER **04 77 55 18 14**

CREUSET ACTIF DE SOLIDARITÉ INTER-ÂGE (CASA) 04 77 55 55 45
casa@andrezieux-boutheon.com

CRÈCHE **04 77 55 18 01**
creche@andrezieux-boutheon.com

RAMPE **04 77 55 61 71**
rampe@andrezieux-boutheon.com

CENTRE COMMUNAL D'ACTION SOCIALE (CCAS) . . . **04 77 55 70 89**

ANDRÉZIEUX-BOUTHÉON

7E SALON RÉGIONAL DU LIVRE

Édition 2016
Carrefour des écrivains de Rhône-Alpes-Auvergne
échanges et dédicaces, ateliers pour enfants,
rencontres littéraires, dictée et remise des prix
du concours de nouvelles.

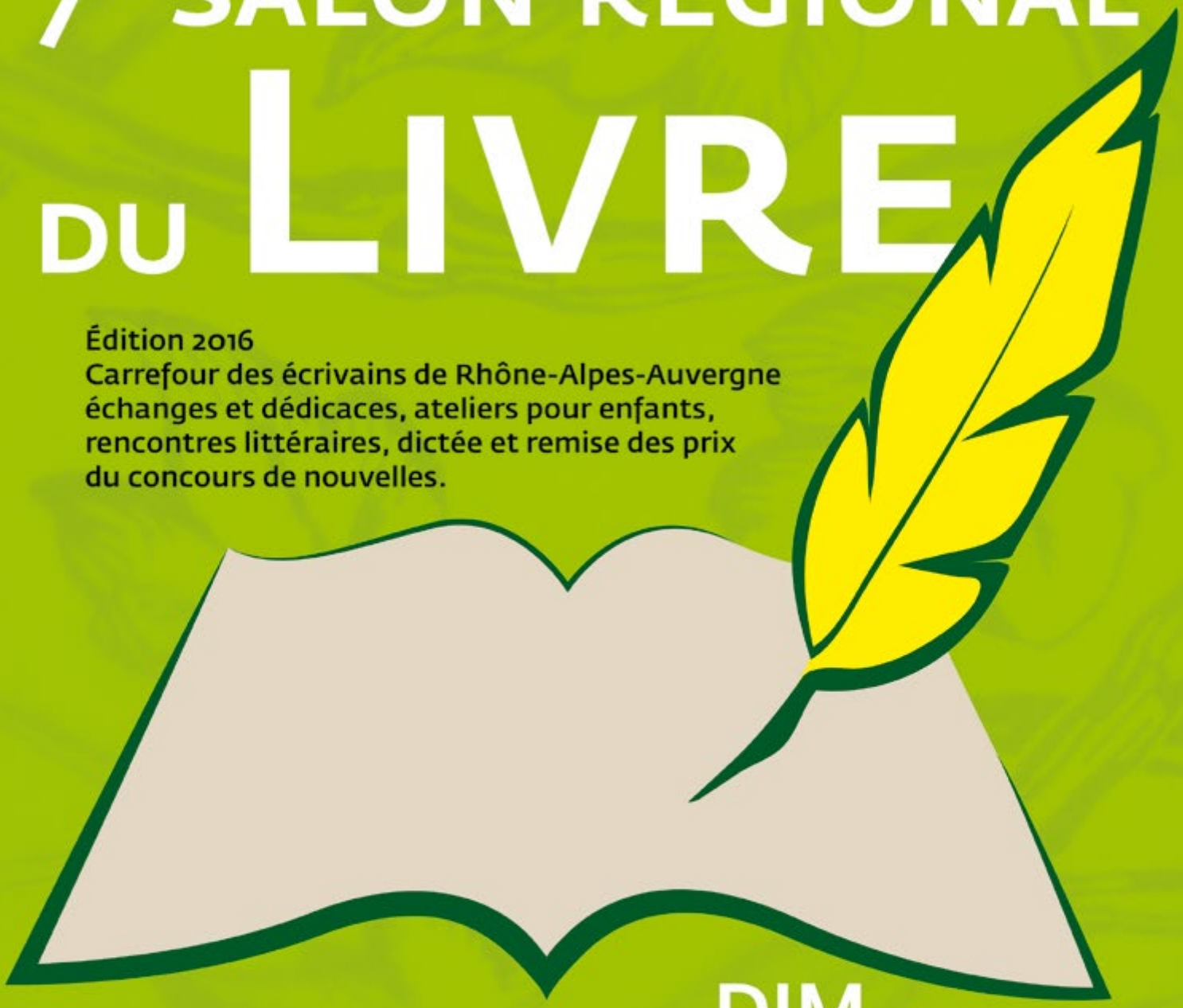

DIM. 13 MARS
10 h - 19 h

ENTRÉE GRATUITE

PROGRAMME COMPLET

CHÂTEAU DE BOUTHÉON

Rue Mathieu de Bourbon – Tél. 04 77 55 78 00 – www.chateau-boutheon.com

ANDREZIEUX-BOUTHEON en vol

Bibliothèque Municipale Charles Gabriel Richard

Le Nelumbo L'île aux bouquins

BIBLIOTHÈQUE POUR TOUS

AMIPLUME

ARI

Mise en page : Service communication, ville d'Andrézieux-Bouthéon, janvier 2016