ANDRÉZIEUX-BOUTHÉON

l'envol

Visite de Laura Flessel, Ministre des sports (cf. p. 32)

En cette période de rentrée, chacun de nous retrouve son quotidien rythmé par des obligations : scolaires pour les plus jeunes d'entre nous, ou professionnelles pour leurs aînés, puisque septembre marque traditionnellement la fin des congés d'été. Mais c'est aussi la rentrée pour les associations qui renseignent et inscrivent de nouveaux adhérents (Forum Asso's pour tous) et recomposent leurs équipes ainsi que leurs programmes.

Vos Elus, comme les services municipaux n'échappent pas à ce regain d'activités et l'Envol vous en tiendra bien évidemment informés au fil de ses pages, dans cette édition et dans les suivantes.

Je voudrais ici revenir sur les propos sans cesse réitérés d'une composante de l'assemblée municipale, et notamment m'inscrire en faux contre des affirmations totalement hors de propos, relatives à un vote intervenu lors du dernier conseil municipal, le 26 juillet 2018.

Le dossier en question proposait aux Elus la vente de deux petites parcelles communales à Bouthéon sur lesquelles la municipalité avait prévu un programme immobilier, à moyen terme. Cependant, un promoteur privé a proposé un projet global sur plusieurs parcelles voisines en y incluant les propriétés communales. J'ai donc invité le conseil municipal à adopter ce projet, étant entendu que la construction aurait été réalisée de toute façon dans le respect des règles d'urbanisme applicables, avec ou sans la vente de ces parcelles, qui représentent environ 20 % de la surface totale du programme.

Je confirme ici que le plan local de l'urbanisme (PLU) autorise les constructions, dans ce secteur et que le permis de construire que j'ai signé est conforme aux règles d'urbanisme. Alors non, je ne peux laisser dire que les délibérations du Conseil Municipal sont votées « de façon insidieuse », chaque dossier est largement développé dans une note explicative adressée à tous les conseillers municipaux. En séance du

Conseil, j'en explique longuement les tenants et les aboutissants et je réponds à toutes les demandes d'explications complémentaires.

Depuis maintenant 20 ans que je suis Maire, c'est un nombre conséquent de dossiers d'acquisitions, de ventes, de marchés publics que j'ai présenté au vote des conseillers. Aucun n'a fait l'objet de poursuites de la part des services de l'Etat et du contrôle de légalité de la Préfecture.

Ne pas être d'accord avec un projet peut s'entendre, mais systématiquement mettre en doute ma probité, mon honnêteté et ma volonté d'œuvrer au bénéfice de ma Commune relève de la diffamation. Non, le monde des élus n'est pas à l'image que mes opposants veulent bien en donner. La jalousie et l'animosité sont des sentiments doublement négatifs : ils visent celui qui en est l'objet pour le blesser, mais rongent celui qui les ressent jusqu'à lui faire perdre la raison. Il est grand temps de se ressaisir !

Harceler les conseillers municipaux de la majorité et agiter la population en déformant la réalité ne fait guère avancer les projets, et c'est aussi oublier l'intérêt général, qui n'est pas une somme d'intérêts particuliers, faut-il le rappeler ?

En République, il y a des lois et des textes qui définissent le fonctionnement des collectivités. Il m'appartient simplement, dans l'exercice de mes fonctions, de les faire appliquer et respecter.

A travers tous les projets que je conduis avec mon équipe, je m'attache à répondre au mieux aux attentes de tous les habitants d'Andrézieux-Bouthéon.

Jean-Claude SCHALK
Maire

Actualité communale

État civil / Consultation recueil / Déclaration des ruches . . . . . p. 6
Le conseil municipal en bref / Chèque cadeaux . . . . . .p. 7
Fibre optique / Tous à vos postes / Fleurir la paix et le souvenir . . . . . p. 8

Vie pratique

Vos indispensables de la rentrée : vacances, activités, inscriptions pour tous . . . . . p. 9
Entrez dans l'univers du Conservatoire / Nouveautés littéraires / Coup de cœur . . . . . p. 12
Application Illiwap / Le théâtre recrute . . . . . p. 13
Vos nouveaux commerçants . . . . . p. 14
Point information famille : France connect - Réglementation du contrôle technique . . . . p. 15

Dossier : La commune en images, le point sur les petits et grands travaux . . . . . p. 16
Enfouissement des réseaux, renouvellement du réseau d'eau potable, etc. . . . . p. 21

Évènement : festivités hautes en couleurs pour la soirée du 13 juillet. . . . . p. 22

Ça s'est passé

Exposition au Château de Bouthéon : revivez l'histoire de la Marine de Loire. . . . . p. 24
Squash / Badminton / *Athletic games* / Vide-greniers . . . . . p. 26
26 jeunes pour les chantiers éducatifs / Départ de Jean-Pierre Charroin, Cité scolaire . . . . p. 27
Anniversaire / Équipe de France de futsal / Sports' vacances / *Nautigames* / Club phénix . . p. 28
Les rendez-vous du Kiosque / La nouvelle Caserne des pompiers est opérationnelle . . . . p. 29
Terre d'accueil pour les athlètes nationaux / Enduro de la Carpe . . . . . p. 30
Tour Loire-Pilat-Forez / L'Envol stadium a reçu les Verts et les Girondins de Bordeaux . . . p. 31
Laura Flessel, Ministre des sports . . . . . p. 32

À venir

Rendez-vous « Sport élite » / Casa restauration et Cité cyber connaissances / Resto du Cœur . p. 33
Atelier des arts / Concours au coup individuel / Asso's pour tous / etc. p.34
Journées du patrimoine / La consommation de l'eau / Coulisses d'automne / etc. . . . . p. 35
Théâtre du parc / Bourse aux vêtements / Fête de la courge / Inscription repas gastro. / etc. p. 36
Semaine bleue : toutes les animations sur la commune . . . . . p. 37

Tribunes libres . . . . . **.p. 42**

Écoute citoyenne / La ville au bout du fil / La commune en direct . . . . . **.p. 43**

Directeur de la publication :
Jean-Claude Schalk.
Rédaction / Conception / Photographie :
Service communication, ville d'A.-B.
Autres photos, crédits : Istock by Getty images
Impression : Imprimerie Courand et associés.

Dépôt légal :
Septembre 2018 - ISSN 160-8107.
Pour nous contacter : Service communication
Avenue du Parc - CS 10 032
42 161 ANDRÉZIEUX-BOUTHÉON CEDEX
Tél. 04 77 55 52 51
communication@andrezieux-boutheon.com

Rien que pour vos yeux ! 23

Fleurir la paix et le souvenir 8
ACTUALITÉ COMMUNALE

Nouveautés littéraires et Coup de cœur 12
VIE PRATIQUE

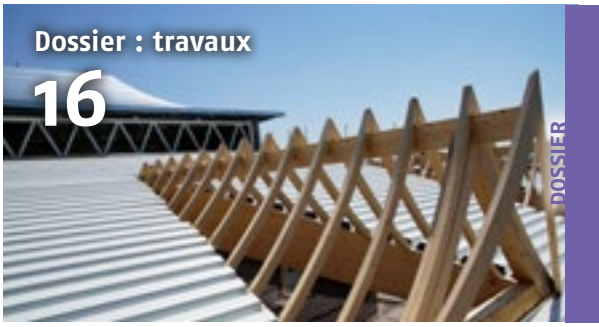
Dossier : travaux 16
DOSSIER

ÉVÉNEMENTS

Nouvelle caserne opérationnelle 29
CA S'EST PASSÉ

Journées du patrimoine 35
À VENIR

ÉTAT CIVIL

NAISSANCES

JUIN

11 Livio Gianni CUSIMANO
13 Wissal BEN ATIA
17 Caly Marie-Jeanne Chantal PONCHON
19 Lilya BOUCHERGUI
23 Emma TESSIER

JUILLET

2 Jordan ROYET
4 Aria GUINAND
5 Eleni Noémie Fernande BRENIER
5 Yusuf SECEN
6 Idil EMRE
6 Treasure UWAIFO
7 Hanna DJELILI
11 Louise Adèle Lily MICHON PEZET
19 Erdogan AVCI

AOÛT

8 Lily BONJOUR
11 Célia Bella Kélia DINI
13 Anabella Libertad Laurène SANCHEZ
14 Lily GOMES GONÇALVES
15 Siya ARCURI
20 Hilal AVAN
20 Léo Bernard René MOULIN

DÉCÈS

JUILLET

1er Taylor Pedro NGILUMUENÉ
2 Tayeb BENAKMOUME
12 Jean Georges LEVRAUT
13 Edouard BARZASI
28 Colette Pierrette Marie Andrée ROUSSE veuve TACHER

AOÛT

1er François Barthélémy RUSSEL
23 Andrée LAROUX veuve PETIT

MARIAGE

JUIN

23 Nicolas Jean Marius GEROSSIER et Edith Chantal Andrée SIMAND
30 Yohan Loïc BALTAZAR DIAS et Lau Céline VISITTHIDETH
30 Fabien Denis ROUSSEL et Angélique Amélie BERTHEOL

JUILLET

21 Jorge Luis NOVAIS DA SILVA et Aurélie Marina Angélique JANSEN
28 Nicolas Chijen-Kee YANG et Céline Marie BLANCHETON

AOÛT

8 Gabriel Robert Jean GOGIEN et Mélissa Armeline Adélaïde STORRER
18 Frédéric Jacky FÉDIAKINE et Brigitte Marie Rose MASMÉJEAN
25 Florent Alain Anthony GUILLERMOND et Bertille Adelaïde Margot JOUVE

Consultation du recueil des actes administratifs

Le recueil des actes administratifs du deuxième trimestre est consultable en mairie, aux heures d'ouverture habituelles.

Déclarez vos ruches dès aujourd'hui !

Obligation annuelle pour tout détenteur de colonies d'abeilles dès la première ruche, chaque propriétaire doit réaliser sa déclaration du 1er septembre au 31 décembre. Toutes les colonies sont à déclarer, qu'elles soient en ruches, en ruchettes ou ruchettes de fécondation. Cette démarche permet de mieux connaître l'évolution du cheptel apicole, participer à la gestion sanitaire des colonies d'abeilles, mais aussi mobiliser des aides européennes pour la filière apicole française. Une procédure simplifiée de déclaration en ligne a été mise en place sur le site :
http://mesdemarches.agriculture.gouv.fr/
En cas de besoin, vous pouvez contacter le service d'assistance aux déclarants par mail à
assistance.declaration.ruches@agriculture.gouv.fr
ou par téléphone au 01 49 55 82 22.

LE CONSEIL MUNICIPAL EN BREF
suite à la séance du 26 juillet

Marchés de nettoyage des locaux et des vitres de divers équipements municipaux

Une nouvelle consultation sur appel d'offres ouvert a été initiée pour les marchés de nettoyage de divers équipements municipaux pour une durée d'un an. Après consultation, trois entreprises ont été retenues : Onet, Derichebourg agence auvergne et HEI-SNMI agence 42, sur les différents lots.

Voté à l'unanimité.

Tarif de location du terrain de football synthétique de la Chapelle

Compte-tenu des sollicitations ponctuelles, un tarif a été fixé pour la location du terrain de football de la Chapelle. Pour une demi-journée de 4 heures, il s'élève donc à 50 €.

Voté à l'unanimité.

Cession de propriétés communales à Bouthéon

La Commune est actuellement propriétaire de deux parcelles, rue de la Guérite et rue Mathieu de Bourbon, dans le quartier de Bouthéon. Parallèlement, un projet immobilier porté par la société SBI concerne tout un tènement. Compte-tenu de la pertinence de ce projet, le Conseil municipal a approuvé la cession de ces deux biens au profit de cette société, pour un montant de 119 750 €, pour une surface de plancher de 479 m².

Voté à 21 voix pour, 5 contre (groupe Changeons de Cap) et 3 abstentions (groupe Ceyte-Marret et M. Jacob).

Théâtre du parc : convention avec la Région et le Département 2018-2021

Le Théâtre du parc, reconnu pour son engagement en direction de la danse et de l'art du mouvement, est nouvellement labellisé Scène régionale Auvergne-Rhône-Alpes. La Région Auvergne-Rhône-Alpes et le Département de la Loire soutiennent et accompagnent le projet artistique et culturel de la Commune de 2018 à 2021, formalisé dans une convention et par l'octroi possible de subventions.

Voté à l'unanimité.

Dénomination de six voies

Une voie nouvelle, parallèle à la rue Charles Nungesser a été créée pour faciliter la circulation et l'insertion sur la route départementale RD100. Les entreprises ayant besoin d'une adresse précise, elle a donc été dénommée rue Colonel Louis Lemaire (pilote de chasse émérite et chevalier de la légion d'honneur, né en 1918 et décédé en 2017). De la même manière, le secteur des Chambons étant parcouru de nombreux chemins ruraux sans dénomination, les noms suivants ont été adoptés : Chemin des bords de Loire, Chemin des chaninats, Chemin des maraîchers, Chemin de la gravière, Chemin Auguste Arsac.

Voté à l'unanimité.

CHÈQUES CADEAUX

Désormais, le public a la possibilité d'acheter des Chèques cadeaux Théâtre du parc*. Prix unitaire 10 €, cumulables et utilisables pour tout achat d'un montant égal ou supérieur de place(s) de spectacle(s), hors commande sur le site internet.

* Chèques cadeaux indivisibles, non remboursables et ne pouvant donner lieu à aucune contrepartie monétaire.

FIBRE OPTIQUE

Pour accéder aux données sur le déploiement de la fibre optique sur la commune, n'hésitez pas à vous diriger sur la page de THD42 à l'adresse https://www.thd42.fr/. Vous trouverez les modes d'emplois pour les demandes de raccordement dès que vous serez éligible, et accéderez à la carte interactive. À savoir que vous ne pouvez demander votre raccordement qu'à partir de la date indiquée lors de la réunion publique sur votre secteur.

TÉLÉVISION NUMÉRIQUE TERRESTRE (TNT)

Si vous recevez la télé par antenne râteau, vous risquez de perdre certaines chaînes ! Pour les retrouver : c'est simple, **le 11 septembre,** faites une recherche de chaînes à l'aide de votre télécommande. Rendez-vous sur www.recevoirlatnt.fr pour en savoir plus. Ces travaux sur le réseau de télévision vont permettre la libération de certaines fréquences. Selon l'Observatoire de l'équipement audiovisuel des Français, plus de la moitié des foyers reçoit la télévision par une antenne râteau, sur au moins un de ses postes.

CENTENAIRE DE LA GUERRE 1914-1918

Fleurir la paix et le souvenir

JEUNES, ADULTES, SENIORS, ASSOCIATIONS… S'UNIR AUTOUR D'UN PROJET PARTICIPATIF !

L'armistice de la Première guerre mondiale sera célébré partout en France le 11 novembre 2018. Cent ans après l'arrêt des conflits, la mémoire vivante a laissé pleinement la place à l'histoire et au souvenir. Parce qu'un centenaire est toujours un anniversaire spécial même quand il s'agit de l'armistice de la Grande guerre, les habitants et les associations de la commune sont invités à participer au projet « Fleurissons la paix et le souvenir ».

Le souvenir de la Première guerre est reliée symboliquement aux fleurs qui continuaient à pousser sur les champs de bataille malgré les explosions d'obus et au fait que les soldats partaient « la fleur au fusil ».

En leur honneur et à l'issue de la commémoration officielle du 11 novembre, il s'agira de réaliser une sculpture florale symbolique et éphémère en mémoire des 94 soldats d'Andrézieux-Bouthéon morts pour la France lors de la Première guerre mondiale. Cette sculpture sera aussi porteuse d'un message d'espoir car il s'agira pour les participants d'orner le mot *pax* (« paix » en latin) à partir de fleurs confectionnées en amont.

Si vous souhaitez faire de cette commémoration un évènement marquant pour toutes les générations, rendez-vous **vendredi 21 septembre à 11 h à la salle Martouret.**
Renseignements au Service politique de la ville par téléphone, 04 77 55 70 93 ou par courriel : politiquedelaville@andrezieux-boutheon.com

Vos indispensables de la rentrée

Retrouvez tous les indispensables (nouveaux horaires, modalités d'inscriptions) pour bien organiser votre année en famille. *L'Envol* vous souhaite à tous une très bonne rentrée.

VIE SCOLAIRE

L'Espace famille info (Efi)

Efi est le service incontournable pour toutes les familles de la commune. Il centralise vos informations sur un dossier familial unique pour plus de simplicité. Horaires d'ouverture en période scolaire : lundi, 8 h 30 – 12 h 30 / 13 h 30 – 18 h ; mardi, mercredi et vendredi, 8 h 30 – 12 h 30 / 13 h 30 – 17 h ; Jeudi, permanence téléphonique uniquement le matin. Pour en savoir plus, rendez-vous sur le site *web* d'Efi.

Les vacances scolaires

	Fin des cours	Jour de reprise
Toussaint	Samedi 20 octobre	Lundi 5 novembre
Noël	Samedi 22 décembre	Lundi 7 janvier
Hiver	Samedi 16 février	Lundi 4 mars
Printemps	Samedi 13 avril	Lundi 29 avril
Pont de l'Ascension	Mercredi 29 mai	Lundi 3 juin
Grandes vacances	Samedi 6 juillet	

Les coordonnées des groupes scolaires et directions

Louis Pasteur (Andrézieux), Mme Christine Jérôme, 04 77 55 22 55.
Victor Hugo (Bouthéon), M. Luc Bernard, 04 77 36 55 26.
Arthur Rimbaud (La Chapelle), Mme Céline Rivoirard, 04 77 55 01 98.
Paul Éluard, (La Chapelle), Mme Agnès Chevalier, 04 77 55 21 97.
Jeanne d'Arc (école privée, Andrézieux), Mme Françoise Desfetes, 04 77 36 78 36.

La ville au bout du fil
CONTACT EN DERNIÈRE PAGE

La dernière ligne droite pour les inscriptions à l'École municipale des sports !

Votre enfant est scolarisé en classe élémentaire (du CP au CM2) ? Faites-lui découvrir différentes disciplines sportives grâce à l'École municipale des sports, tous les mercredis de 8 h 30 à 12 h, en période scolaire. Elle est encadrée par des éducateurs qualifiés et des agents municipaux diplômés d'État. Il pourra ainsi, s'il le souhaite, rejoindre un club en fonction de ses affinités réelles. Pour en profiter, dans la limite des places disponibles, contactez sans attendre le service Efi. Permanences les mardis, mercredis et vendredis, aux heures habituelles d'ouverture.

LE SAVIEZ-VOUS ?

En moyenne, 93 %* des enfants pratiquent une ou plusieurs activités, de manière encadrée. Au-delà de l'épanouissement personnel, avoir des activités en dehors du cadre scolaire permet de faciliter l'apprentissage des règles en collectivité et développer l'esprit d'équipe.

* Chiffre issu de l'étude *Les activités extrascolaires des écoliers : usages et effets sur la réussite, Éducation & formations*, n°69.

Vos indispensables de la rentrée (suite)

VIE EXTRA-SCOLAIRE

Que faire pendant les vacances scolaires ?

Toutes les vacances scolaires (excepté Noël), des activités pour les jeunes de 6 à 15 ans sont assurées par l'équipe d'animation de Sports' vacances. Vos enfants peuvent ainsi découvrir chaque jour un loisir différent, du plus traditionnel au plus original. Les tarifs sont fixés en fonction du quotient familial. En parallèle, le centre socio-culturel Le Nelumbo propose également de nombreuses animations et sorties toute l'année.

Quidditch, snook-ball, vous connaissez ?

Non ? Alors rendez-vous à Sports'vacances **du 22 au 26 octobre prochain** pour découvrir des pratiques sportives originales. Les inscriptions débutent à Efi **le 2 septembre** pour les familles habitant la commune. Le programme est disponible sur votre espace famille, sur le site web de la ville ou directement à Efi. Attention, **à partir du 22 octobre,** les inscriptions continuent directement , rendez-vous à l'Espace Camus de 7 h 30 à 9 h ou 16 h 30 à 18h30, ou par téléphone au 04 77 55 36 40.

POUR TOUS

Chaque jour cultures, lectures et… aventures

Bibliothèques et médiathèque

Pour se calquer sur les nouveaux rythmes scolaires, certains horaires ont été modifiés. Retrouvez ci-dessous les nouvelles permanences mises en place dès le 3 septembre.

	Le Kiosque médiathèque	Le Passage	Charles Gabriel Richard
Lundi	–	–	10h-12h
Mardi	10h-12h et 16h-19h	9h30-11h30	17h30-19h
Mercredi	10h-12h et 14h-19h	16h-18h	10h-12h
Jeudi	16h-19h	17h-19h	–
Vendredi	12h-14h et 16h-19h	16h-18h	10h-12h
Samedi	9h-13h	10h-11h30	10h-12h

Théâtre du parc

Pour les spectacles de la saison 2018-2019, l'ouverture de la vente à l'unité débutera **mardi 4 septembre à 13 h 30.**

Château de Bouthéon

Toute l'année, le Château de Bouthéon vous ouvre les portes de son domaine en visite libre ou guidée.
Profitez de l'exposition du moment, des balades en calèches, et autres animations pour toute la famille.
À noter qu'à partir **du 17 septembre,** les entrées se feront de 14 h à 17 h. La fermeture du site s'effectue une heure après la clôture de la billetterie.

POUR TOUS

Activités annuelles, les inscriptions c'est maintenant !

S'engager dans un club ou une association

Le grand rendez-vous Asso's pour tous, **samedi 8 septembre prochain** de 9 h à 13 h et de 14 h à 16 h 30, vous donne l'opportunité de rencontrer directement les associations sportives, culturelles, etc. Pour retrouver les coordonnées de l'ensemble des associations, reportez-vous au guide pratique de la ville.

Loisirs, sport et bien-être senior

Nouveautés : autoréflexologie, réveil, écoute de son corps et atelier musical. La dernière permanence pour les activités de Creuset actif de solidarité inter-âge (Casa) aura lieu **jeudi 6 septembre** de 9 h à 12 h. Renseignements à Casa.

Le Kiosque conservatoire

Nouveautés : danse contemporaine, atelier rythmique et atelier violon. Les inscriptions sont en cours, **jusqu'au 30 septembre.** La reprise des cours aura lieu **lundi 10 septembre.**
Renseignements au conservatoire.

Atelier des arts

Nouveauté : l'atelier Créaterre vous formera à la création de petits objets de décoration. Les inscriptions se font durant le mois de septembre, pour un début des cours **le 1er octobre.**
Renseignements auprès de Karine Debard.

La ville au bout du fil
CONTACT EN DERNIÈRE PAGE

Théâtre du parc

En pratique amateur, de nombreux stages et ateliers adultes-enfants se succèderont durant l'année.
Plus d'informations dans ce numéro de *l'Envol*, rubrique À venir.

BESOIN D'UN COUP DE POUCE ?

Destinés aux enfants de 4 à 18 ans, dont les familles ont un quotient familial inférieur ou égal à 1200, les chèques activités jeunes (Caj) peuvent financer une partie ou la totalité de leurs activités. Ils sont utilisables dans les associations partenaires, pour les licences à l'Union nationale du sport scolaire (UNSS), mais aussi au Kiosque conservatoire, pour les cours proposés au Théâtre du parc, à l'Atelier des arts et à l'école municipale des sports. Muni du dossier complet, vous avez jusqu'au 31 octobre pour retirer vos coupons à l'Espace famille info, et les utiliser **avant le 15 novembre** (retrouvez toutes les informations pratiques disponibles dans *l'Envol* de juin, page 13).

Entrez dans l'univers du Conservatoire à rayonnement communal

2017-2018 : Savoir-faire et faire savoir

- Auditions, spectacles et concerts pédagogiques : 22 dans la commune, 6 dans le département.
- Projet danse avec les écoles de la ville : 165 enfants, 8 enseignants, 2 écoles, 300 parents.
- Concert des professeurs: 360 auditeurs.
- Spectacle de danse: 360 spectateurs.
- Fête de la musique au Château de Bouthéon : 120 élèves, 500 auditeurs.
- Démonstration danse & musique: 285 enfants des écoles de la commune.
- Talents des Bords de Loire: 6 élèves d'Aurélie Salvat, professeur de chant du Conservatoire participent.
- Partenariat avec le Théâtre du Parc, participation au concert de Barcella : 81 élèves sont venus chanter, 70 parents présents.
- Accueil et organisation de l'examen départemental de piano : 50 candidats, 100 parents accompagnateurs.

LES NOUVEAUTÉS LITTÉRAIRES À PORTÉE DE CLIC

Rendez-vous sur le site* du Réseau des médiathèques pour naviguer directement parmi les ouvrages référencés, les disques du moment, etc. Classés par catégories (adulte, jeune public, musique et cinéma), vous trouverez certainement la perle qui vous accompagnera pour les prochaines semaines. Vous pouvez également consulter et gérer votre compte à distance (prolonger un prêt, etc).

* mediatheque.lekiosque-poleculturel.fr

LE SAVIEZ-VOUS

Un français sur quatre utilise au moins une fois par mois un équipement de lecture publique, comme une bibliothèque ou une médiathèque.

Coup de cœur de la médiathèque

L'équipe du Kiosque médiathèque concocte pour vous chaque mois une sélection littéraire audacieuse et captivante. Pour bien lancer la rentrée, partez à la découverte de l'ouvrage intitulé Edelweiss, de Cédric Mayen (scénario) et Lucy Mazel (dessin et couleurs), publié en 2017.

Edelweiss de Cédric Mayen et Lucy Mazel

Par cette plongée dans l'ambiance de l'après-guerre grâce au dessin de Lucy Mazel, ce roman graphique atteint des sommets. Nous faisons la connaissance d'Olympe et Edmond, amoureux, rêveurs et ambitieux. Seulement, leur vie ne va pas se dérouler comme ils l'avaient prévue. Malgré le sort qui s'acharne, Edmond va être prêt à tout pour sa belle. Une histoire d'amour touchante, simple, avec beaucoup d'émotions. Elle vous transportera tout en haut de la montagne en compagnie des deux protagonistes.

APPLICATION ILLIWAP

Pour des infos en temps réel

Totalement gratuite, Illiwap vous permet de recevoir des messages d'informations de la mairie et des autres centres équipés d'Illiwap à savoir le Pôle culturel Le Kiosque, le Théâtre du parc, le Château de Bouthéon et la bibliothèque de Bouthéon. Pour rejoindre la communauté Illiwap d'Andrézieux-Bouthéon, il vous suffit de télécharger l'application gratuitement via les boutiques en ligne : Google play (Android) ou Apple store (Iphone). Une fois téléchargée, il ne vous reste plus qu'à scanner le code QR (*Quick response*) de la Mairie (motif lu rapidement par votre téléphone) ou d'ajouter le code @42160, ou celui des nouvelles entités présentées ci-dessous.

Mairie

@42160

Théâtre du parc

@42161

Château de Bouthéon

@42162

Kiosque

@42163

Bibliothèque de Bouthéon

@42164

JOB ÉTUDIANT

Le théâtre recrute

Vous aimez le spectacle vivant ? Vous avez le sens du contact ? Vous cherchez un emploi compatible avec un cursus universitaire ? Le Théâtre du parc complète son équipe d'ouvreurs / ouvreuses pour accueillir le public les soirs de représentation. Candidature (CV + lettre de motivation) à envoyer **avant le 14 septembre.**

Service ressources humaines
Hôtel de ville – av. du parc
CS 10 032
42161 Andrézieux-Bouthéon Cedex

Ou par courriel à :
Sandrine CROS (RH)
scros@andrezieux-boutheon.com
et Patrice MELKA (Théâtre du parc)
pmelka@andrezieux-boutheon.com.

La ville au bout du fil
CONTACT EN DERNIÈRE PAGE

VOS NOUVEAUX COMMERÇANTS

PROFESSIONNELS, ENTREPRENEURS, VOUS ÊTES NOUVELLEMENT INSTALLÉS SUR LA COMMUNE ? CONTACTEZ LE SERVICE COMMUNICATION DE LA VILLE POUR VOUS FAIRE CONNAÎTRE.

Me MICKAËL GUYONNET – NOTAIRE

Fort de quinze ans d'expérience dans le Rhône, l'Isère et la Loire, Me Guyonnet vous accompagne pour tout type de dossier : droit de la famille, immobilier, fiscalité, droit des affaires et des sociétés. Ayant prêté serment devant le Tribunal de grande instance de Saint-Étienne le 12 septembre 2017, Me Guyonnet est à votre disposition pour répondre à toutes vos questions. En parallèle, ce professionnel dispense des cours de droit aux Universités de Saint-Étienne et de Lyon.

Adresse : Le Diamant, rond-point Auguste Colonna
Courriel : mickael.guyonnet@notaires.fr
Tél. 04 77 06 72 29 – fax. 09 71 70 61 91.

NATURE ET DES COUVERTS DRIVE PRODUCTEUR

Depuis mars, Murielle Valour sélectionne pour vous des producteurs locaux pour la qualité de leurs produits dans un rayon de 50 km. Sur la base de fonctionnement de tous les drives, vous choisissez les produits et la quantité qui vous intéressent sur le site Internet avant lundi minuit, pour récupérer votre commande le vendredi en fin d'après-midi. La viande est emballée sous vide et peut être congelée directement. Ses services privilégient les circuits courts et permettent aux consommateurs de centraliser leurs achats en un clic.

Site Internet : natureetdescouverts.com
Tél. 06 43 74 10 87 - Fb : natureetdescouverts.

POUDRE D'ÉLÉGANCE – INSTITUT DE BEAUTÉ

Onglerie, soins du corps, visages, soins des cils, épilation et maquillage, l'institut de beauté de Maurane Montrobert a tout pour plaire. Travaillant avec des produits naturels, bio, non testés sur les animaux et une cire 100% naturelle, chacune pourra se faire plaisir à un prix raisonnable avec des produits de qualité. Poudre d'élégance est ouvert sur rendez-vous, le lundi de 13 h à 18 h, du mardi au vendredi 9h-18h30 non-stop, et le samedi de 9 h à 15 h.

Adresse : n° 14, rue Hélène Boucher – tél. 04 27 40 32 26
Fb : Poudre d'élégance - Instagram : poudre_delegance.

ELLO VIDÉO – CRÉATION VIDÉO

Nicolas Ferrand vous propose de réaliser vos vidéos promotionnelles ou souvenirs grâce à des techniques et un matériel dernière génération. Pour des prises de vues exceptionnelles, il dispose d'une perche de 7 mètres. Film de mariage, anniversaire, mais aussi clips vidéos, publicité... Ello vidéo est le partenaire idéal des particuliers mais aussi des professionnels pour immortaliser leurs événements, pour qu'ils ne ressemblent à aucun autre. Un petit aperçu des créations ?

Tél. 06 60 44 46 49 - Site Internet : www.ello-video.com
Courriel : contact@ello-video.com.

Administrations en ligne, fini le casse-tête des mots de passe

Jusqu'à présent, pour entamer une démarche administrative en ligne, il fallait avoir les bons identifiants et mots de passe, remplir les bonnes informations et avoir les bons justificatifs sous le coude. Un cauchemar pour les internautes d'avoir à retenir une myriade d'identifiants et de mots de passe pour accéder à des sites web individuels.

Depuis 2016, l'usager peut utiliser un système d'identification universelle, proposé par l'État qui se nomme France connect. Pour l'utilisateur, dorénavant, un seul login et un seul mot de passe suffisent pour accéder à plusieurs sites d'administration. Par exemple : vos codes d'identification du site des impôts peuvent être utilisés sur le site de la sécurité sociale, des retraites, du permis à point et sur n'importe quel autre espace. L'utilisateur peut ensuite naviguer sur l'ensemble des sites disposant du bouton France connect sans créer de nouveaux comptes. Ainsi, les administrations s'échangent les données nécessaires, le temps de la démarche, ce qui la rend plus légère, plus rapide mais également sécurisée. En effet, France connect ne stocke pas les données personnelles et à chaque connexion, l'utilisateur est informé par un courriel. Pour connaître les sites partenaires Franceconnect, se rendre sur partenaires.franceconnect.gouv.fr/references.
France connect a dépassé le cap des trois millions d'utilisateurs. Depuis avril 2018, tout nouveau service public en ligne est accessible par France connect.

France Connect

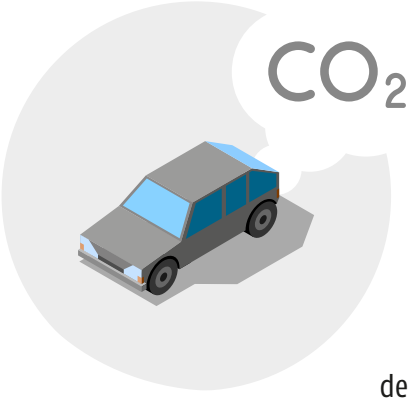

Nouvelle règlementation du contrôle technique

Instauré depuis 1992, le contrôle technique impose, depuis mai dernier, de nouvelles réglementations pour se mettre en conformité avec les directives européennes qui visent à réduire le nombre de victimes sur les routes et lutter plus efficacement contre la pollution de l'air et des sols. Ce qui change :

Les défauts prennent le nom de défaillances et passent de 453 à 606. Les défaillances mineures sont moins nombreuses (139 contre 230 auparavant) En revanche, les défaillances majeures avec obligation de réparation dans un délai de deux mois suivi d'une validation, via une contre-visite sont en augmentation : de 177 points à 340.

La nouveauté principale de ce contrôle est l'apparition des défaillances critiques (127 points de contrôle) qui sont un danger immédiat pour la sécurité routière ou pour l'environnement (exemple : feux stop défectueux, absence de liquide de frein, jeu excessif dans la direction, etc.). Dans ce cas, l'automobiliste n'a plus que 24 heures pour faire réparer son véhicule. Au-delà, il est frappé d'une interdiction de circuler. Un automobiliste qui n'aurait pas réparé le défaut critique signalé au contrôle technique et qui continuerait de circuler s'exposera à une amende de 135 euros.
Avec autant de nouveaux points de contrôle, la durée du contrôle technique sera plus longue de 15 minutes (actuellement 30 à 45 minutes pour un contrôle complet). Le nouveau contrôle technique devient donc plus onéreux augmenter d'au moins 20%. Le tarif de la consultation est libre. L'automobiliste a donc intérêt à bien se renseigner sur les prix pratiqués.

Pour en savoir plus sur le portail officiel :
www.service-public.fr/particuliers/actualites/A12573

LA COMMUNE EN IMAGES

LE POINT SUR LES PETITS

À Andrézieux-Bouthéon, de nombreux travaux se poursuivent afin de moderniser les bâtiments existants.

Avant

Après

Ecole Victor Hugo

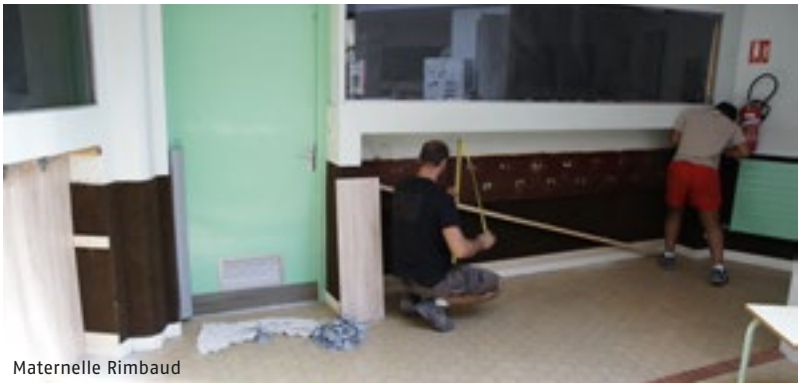

Maternelle Rimbaud

Écoles

Le groupe scolaire Victor Hugo a fait l'objet d'une restructuration. Les peintures des classes de primaire ont été reprises cet été. Les espaces de la cantine et du périscolaire ont été repensés, avec notamment la fermeture du préau, devenu un bel espace très clair, grâce aux nombreuses ouvertures. Dans le même temps, un auvent a été créé du côté des classes maternelles, en façade du bâtiment. À l'école maternelle Rimbaud, le hall d'entrée a été réaménagé avec des peintures de couleur et un habillage des porte-manteaux.

ET GRANDS TRAVAUX

Tribune Envol Stadium

De nouvelles loges au Palais des sports et à L'Envol stadium

Deux équipements sportifs majeurs de la commune ont connu une évolution similaire pour permettre aux clubs de l'ALS (basket) et de l'ASF (football) de se développer encore. La municipalité a pourvu ces deux structures d'espaces vitrés qui permettront aux deux associations d'accueillir leurs partenaires dans d'excellentes conditions.

Tribune Palais des sports

Parking des Bullieux

Durant l'été, la propriété Caire, située entre la cité scolaire et le parking des Bullieux, qui comprenait une maison d'habitation, une piscine et un appentis, a été démolie. De nouveaux emplacements de stationnement ont été créés sur ce nouvel espace d'une superficie totale de 1052 m². Le nombre de places de parking a ainsi été porté de 147 à 250 et des plantations d'arbres suivront prochainement.

Pôle petite enfance

En remplacement de l'ancienne école maternelle Pasteur, située rue de la Paix, naîtra le Pôle petite enfance qui sera composé d'une nouvelle crèche et du Relais assistantes maternelles parents-enfants (Rampe). Les travaux se poursuivent avec le concours d'entreprises privées et d'agents municipaux.

Tennis club

L'aménagement du complexe de tennis des Bullieux arrive à son terme. Après l'ouverture des quatre nouveaux courts en terre battue en début d'année, des deux terrains de padel en mai, le court central est désormais terminé avec 740 places dans les gradins et son revêtement en *green set*. Le nouveau *Club house* a ouvert ses portes en ce mois d'août et les revêtements des voies permettant d'accéder aux différents équipements ont également été réalisés.

Avenue de Saint-Étienne

Entre le rond-point de l'avion et la chaufferie au bois, avenue de Saint-Étienne, les agents municipaux ont participé à la modification des espaces entre les deux voies de circulation avec un nouvel habillage des arbres.

Rond-point, rue Molière

Un rond-point a vu le jour à l'intersection des rues Molière et Jean de La Fontaine, afin de sécuriser la sortie de la gare routière et l'accès au futur dojo.

Dojo

La construction de ce futur équipement sportif de haut niveau continue avec la fin de la pose de la toiture cet été. La prochaine étape concernera les travaux intérieurs. Ce complexe abritera d'une part des tatamis de judo, de karaté et d'autre part, des vestiaires, sanitaires et salle de cours.

Stade Roger Baudras

La toiture de la tribune Julien Bonnaire a été totalement refaite avec la pose de nouveaux panneaux et la reprise de toutes les peintures.

Boulevard de l'industrie

Des travaux de réfection de la chaussée ont été effectués sur le boulevard de l'industrie, qui dessert la nouvelle caserne des pompiers. Les travaux de voirie ont été portés par Saint-Étienne Métropole.

Le Nelumbo

Les équipes du Centre technique municipal sont intervenus au Centre socio-culturel Le Nelumbo pour la pose de clôture et ont recouvert de pelouse synthétique les différentes cours.

ENFOUISSEMENT DES RÉSEAUX

Quelles entités en sont compétentes ? La commune assume à sa charge la gestion de l'éclairage public. La compétence assainissement et eau pluviale appartient à Saint-Étienne Métropole (SÉM). Le Syndicat intercommunal d'énergies de la Loire (Siel) est détenteur des câbles Électricité de France (ÉDF).

Rue de la Chaux

Poursuite des travaux sur la conduite de gaz entre les ronds-points Dallières et des dauphins par la société Citéos.

Avenue de Veauche

L'avenue de Veauche a vu la modernisation de ses réseaux d'assainissement, de gaz et l'enfouissement de ses réseaux secs. De nouveaux éclairages publics ont été installés, grâce au système de diodes électroluminescentes, moins énergivores. Ces travaux sont portés par différentes entités dont Saint-Étienne Métropole.

Renouvellement du réseau d'eau potable, rue Branly et Ampère

Le Syndicat intercommunal d'énergies de la Loire (Siel) devrait procéder à l'enfouissement des réseaux secs à partir de septembre.

Création d'une voie

Pour un accès sécurisé aux futures entreprises, création d'une voie parallèle au CD100 dénommée Rue du Colonel Louis Lemaire.

Festivités hautes en couleurs pour la soirée du 13 juillet

Une belle finale

Pour la première année, les neuf candidats retenus se sont affrontés en prélude du spectacle pyrotechnique lors de la grande finale des Talents, au Complexe d'animation des bords de Loire. Et c'est devant un public largement au rendez-vous qu'Heidi s'est imposée comme la grande gagnante de cette édition 2018, grâce à sa belle interprétation de *Quand on a que l'amour* de Jacques Brel. Madeline et Noah, ont été placés respectivement à la deuxième et troisième place du podium, avec les reprises des chansons *You Raise me up* de Josh Groban, et *Mon précieux* de Soprano. Meggie Fourchegut, gagnante 2017 a également assuré un intermède musical.

La foule était au rendez-vous et, face à la scène, le jury était composé de : la Reine de la ville, Emmanuelle Barka ; Pierre-Yves Gaillard et Meggie Fourchegut, précédents vainqueurs des Talents ; la musicothérapeute, Pauline Jodar ; Nicole Bruel, conseillère municipale et Jean-Claude Schalk, maire d'Andrézieux-Bouthéon.

Belles musicalités et répertoire varié avec Jade (*Parler à mon père* de Céline Dion), Marie-Laure (*Tous les mêmes* de Stromæ), Valentin (*Southside of heaven* de Ryan Bingham), Emmanuel (*Mon Essentiel* de la troupe Le Roi Soleil), Nelly (*Pas sans toi* de Lara Fabian), et Candice (*Papaoutai* de Stromæ). À gauche: Jean-Claude Conti, président d'Andrézieux-Bouthéon Animation, a accueilli chaleureusement les candidats.

SPECTACLE SONS & LUMIÈRES

Rien que pour vos yeux !

Musiques cultes, effets de lumières époustouflants, le feu d'artifice *« My name is Bond »* a fait le plaisir des spectateurs.

Encas et buvette assurés par les bénévoles d'Andrézieux-Bouthéon Animation, la soirée s'est poursuivie par les prestations de l'orchestre de variétés « Les Compères ».

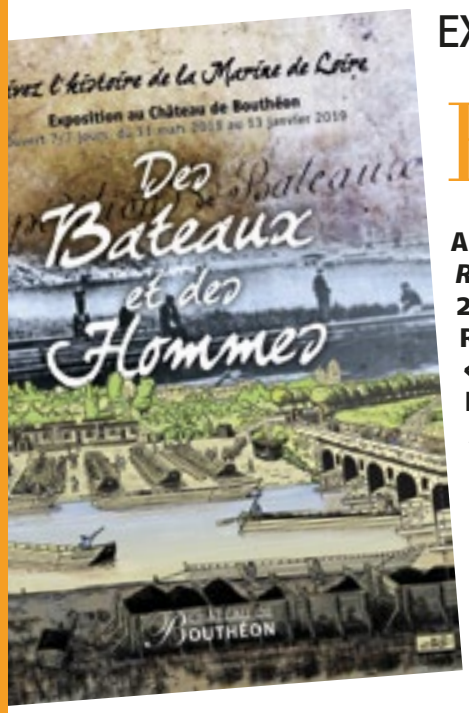

EXPOSITION AU CHÂTEAU DE BOUTHÉON

Revivez l'histoire de la

Après le succès de *« Sous les crayons, la guerre de Jean Rouppert »*, le Château de Bouthéon accueillera jusqu'au 13 janvier 2019, une nouvelle exposition *« Des Bateaux et des Hommes »*. Retraçant l'histoire de la navigation marchande sur le fleuve Loire, *« Des Bateaux et des Hommes »* vous plongera au cœur d'une histoire formidable, au détour d'éléments historiques d'exception. *L'Envol* a choisi de vous en livrer une petite partie. Un aperçu d'une histoire de territoire. L'histoire de votre territoire.

Andrézieux-Port

De petit port de pêche aux immenses docks à charbon grouillant d'activité, le hameau d'Andrézieux a connu, grâce à l'or noir, en moins d'un demi-siècle, une étonnante métamorphose, au point d'être érigé en commune à part entière en 1830.

À Saint-Rambert, depuis 1704, la production de rambertes n'a de cesse d'augmenter. Ces dernières doivent patienter sagement en attendant la prochaine crue pour être enfin chargées. À la fin du XVIIIe siècle, elles sont plus d'un millier à quitter , chaque année, les chantiers de la rive gauche, beaucoup trop pour le « port Garait » situé en aval.

Anneau d'amarrage de ramberte à Andrézieux.

Annexe portuaire

Le port d'Andrézieux est donc aménagé comme annexe de Saint-Just, avec des anneaux scellés tout le long des quais sur une distance de 1500 mètres. Construits juste après le confluent du Furan et de la Loire, il est bordé de douze entrepôts de charbon et accueille des dizaines d'embarcations en attente de chargement.

L'annexe supplante le port de Saint-Just

Le port se développe réellement à partir de 1813. Cette année-là, est créée une nouvelle route partant de Saint-Étienne et passant par La Fouillouse. Sans grande déclivité, elle mène directement au port d'Andrézieux qui devient alors beaucoup plus accessible que celui de Saint-Just pour les charbons de Saint-Étienne.

La quantité de charbon amené jusqu'à Andrézieux est multipliée par trois dès la première année.
Les entrepôts de charbon, appelés « magasins », se multiplient. De grandes ouvertures laissées dans la partie supérieure des murs côté quai facilitent le chargement des bateaux qui peuvent contenir chacun jusqu'à 25 tonnes de houille.

Marine de Loire

Des bateaux à usage unique

Appelées *Saint-Rambertes*, ou *salembardes* par déformation du patois local, mais aussi *sapines* ou simplement *rambertes*, ces longues barques capables de transporter jusqu'à 15 tonnes de charbon, firent la prospérité de Saint-Rambert.

Contrairement à tous les autres bateaux de Loire, la ramberte a cette particularité d'avoir une durée de vie très limitée. En effet, elle ne remontera jamais le fleuve. Au terme de son unique voyage, la *ramberte* est généralement « déchirée » ou « déglinguée » (c'est l'origine du mot « *déclingée* » : on disloque son assemblage « à clin ») et son bois est vendu pour la charpenterie ou le chauffage. Les moins abîmées sont réutilisées localement pour d'autres transports. Ces bateaux se doivent pourtant d'être solides et surtout souples et légers afin d'affronter les terribles obstacles qui les attendent, d'où l'utilisation du sapin, abondant dans les tout proches Monts du Forez.
Très longue, jusqu'à 28 mètres, mais large de trois à quatre mètres et profonde d'un mètre vingt à un mètre cinquante seulement, il lui est ainsi possible de naviguer en eaux souvent basses grâce à un faible tirant d'eau.

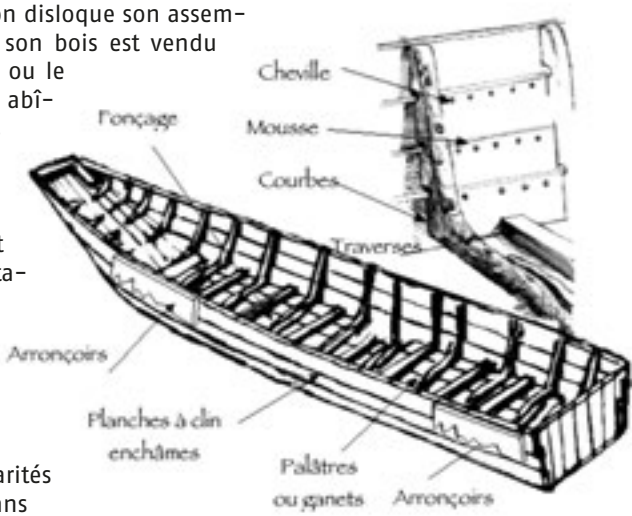

Assemblage *« à clin »* d'une ramberte. Dessin : J. Lavigne.

Une autre des particularités de la *ramberte* réside dans ses planches montées « à clin », c'est-à-dire en se chevauchant. Elles sont maintenues entre elles, du moins pour les premiers bateaux, par des chevilles de bois, pour des raisons à la fois économiques et pratiques. Il est ainsi plus aisé de les démonter pour récupérer les planches destinées à d'autres usages.

L'étanchéité de l'ensemble est ensuite réalisée grâce à de la mousse, ramassée dans les bois alentour et filée en un long cordon. Cette tâche est traditionnellement dévolue aux familles des bateliers.

Ce cordon est simplement enfoncé de force entre les planches et recouvert d'un palâtre, liteau fixé par de petites chevilles. Par la suite, de la poix (matière obtenue par distillation de bois résineux) a pu être utilisée en lieu et place de la mousse.

Maquette de *ramberte :* réalisation Pascal Henrot, coll. Amis du vieux Saint-Just-Saint-Rambert.

Le podium, de gauche à droite : Dominique Brosset, Wayne Flatt, Samuel Roche et Hugo Gallet.

23ème édition de l'Open de squash

Avec des joueurs venus de toute la région Auvergne Rhône-Alpes, la compétition qui s'est déroulée fin juin, a placé en demi-finale les quatre têtes de séries (voir légende), ouvrant ainsi les portes d'une finale 100% andrézienne. Les spectateurs ont pu apprécier les performances des jeunes issus de l'école de compétition du club, et qui défendent depuis une petite dizaine d'années les couleurs de la ville lors des championnats nationaux. À l'issue, c'est finalement Hugo Gallet (n°65 français) qui s'imposait devant son partenaire d'entrainement Samuel Roche (n°285 français) sur le score de 3/1. Le podium a été complété par Dominique Brosset.

Près de 40 clubs rassemblés pour le 3ème Open de badminton en double

La manifestation sportive a encore une fois été un franc succès, grâce au savoir-faire des joueuses et joueurs, mais aussi grâce à l'implication sans faille des bénévoles du club. Pour la petite histoire, Andrézieux-Bouthéon badminton club (ABBC) a entamé sa dixième saison, compte plus de 150 adhérents et vient de recevoir l'agrément pour son école de badminton par la fédération française. Elle proposera à partir en septembre des créneaux pour les enfants à partir de 8 ans. Côté palmarès, l'équipe une du club est devenue en mai dernier championne de la Loire et accédera à la première division départementale dès la rentrée.

Crédit : A-B badminton club

ATHLETIC GAMES
50 jeunes mobilisés !

Les bénévoles et salariés du Fac ont encadré de manière remarquable la journée qui a permis aux enfants de 6 à 15 ans d'aller à la découverte de l'athlétisme. Cette action est pilotée par le service politique de la ville, en partenariat avec le service Efi et en collaboration avec les écoles et les partenaires. Pour rappel, elle entre dans le cadre des interventions du contrat de ville qui vise à entre autre, à limiter les inégalités d'accès à la pratique sportive.

DE NOMBREUX CHINEURS AUX BORDS DE LOIRE

Le traditionnel succès du vide-greniers des bords de Loire de l'Association familiale a réuni par un temps idéal près de 220 exposants. Une franche réussite !

Les jeunes ont été reçus en salle du Conseil municipal en présence de l'équipe encadrante et du maire Jean-Claude Schalk.

EMPLOI JEUNE

26 jeunes pour les chantiers éducatifs

Âgés de 16 à 18 ans, la petite trentaine de jeunes a pu découvrir le monde du travail grâce aux chantiers éducatifs proposés par la commune, financés pour moitié par le département. Du 29 juin au 19 juillet, ils ont assuré différentes missions : aide au nettoyage des écoles, désherbage, nettoyage des bords de Loire, aide au service lors d'événementiels, en lien avec le Centre technique municipal. Sur un format de trente heures, les adolescents ont pu avoir une première expérience du monde du travail. Le pécule gagné leur permettra de financer un projet individuel ou collectif. Ces journées sont encadrées par des employés municipaux et des éducateurs de prévention de la Sauvegarde 42 (prévention spécialisée). Sur l'ensemble de la période, les jeunes ont su se montrer ponctuels, volontaires, motivés et assidus. Le petit plus ? Le groupe a pu découvrir la diversité des métiers au sein de la collectivité, grâce à la rencontre avec les agents municipaux.

Un pot de fin de chantier a clôturé l'aventure, en présence des encadrants du dispositif.

Départ de Jean-Pierre Charroin, proviseur de la cité scolaire

Depuis 6 ans, c'est avec beaucoup d'émotion que le proviseur a tenu à remercier l'ensemble du personnel avec lequel il a collaboré pour que l'établissement soit un lieu d'étude et de vie agréable pour tous. En présence de nombreux acteurs et partenaires (équipe pédagogique, agents, parents d'élèves, municipalité, etc.), Jean-Pierre Charroin a annoncé son arrivée au lycée Fauriel, dont il prendra la direction dès la rentrée. Dès septembre prochain, c'est Roseline Camerlenghi qui prendra le relais du proviseur à la tête de la cité scolaire. Une fin d'année animée et cruciale pour tous, puisque les bacheliers du lycée général et technologique François Mauriac, ont affiché un taux de réussite de 93,2 %, plaçant l'établissement en dixième position des meilleurs lycées de la Loire. De nombreuses mentions ont été décrochées toutes filières confondues. Le lycée professionnel Pierre Desgranges a quant à lui atteint un taux de réussite de 83,1%.

Jean-Pierre Charroin, au centre, accompagné de l'équipe municipale.

Anniversaire à l'Éhpad

Le 1er août, Hélène Roibet a fêté son centième anniversaire à l'établissement d'hébergement pour personnes âgées dépendantes. Ancienne commerçante du centre bourg d'Andrézieux, c'est avec beaucoup d'émotion qu'elle a reçu un bouquet remis par Yvette Levet.

ANDRÉZIEUX-BOUTHÉON ACCUEILLE

L'ÉQUIPE DE FRANCE ESPOIR DE FUTSAL

En stage sur la commune, la délégation française a effectué un stage de détection du 1er au 4 juillet. Logés à la résidence Marcel Sicre, les joueurs de U19 ont également évolué dans le Gymnase du lycée avec notamment une rencontre face à l'équipe de France de futsal militaire.

UN ÉTÉ BIEN ANIMÉ À SPORTS' VACANCES

C'est plein d'entrain que les enfants de 6 à 15 ans ont profité d'un mois de juillet très animé. L'équipe a ainsi accompagné les groupes sur les différentes activités proposées : *snookball*, *mountain-kart*, base-ball, mais aussi athlétisme, squash et rugby. Les activités multiples et originales ont fait le plaisir de tous, donnant aussi l'occasion pour les jeunes de se faire de nouveaux camarades, qu'ils retrouveront, pour sûr à la rentrée.

NATIONAL PAR ÉQUIPE

UNE RÉUSSITE POUR LES GYMNASTES DU CLUB PHÉNIX

Deux équipes du club, en catégorie Jeunesses (10-14 ans) et Ainées (plus de 14 ans) se sont rendues du 29 juin au 1er juillet à Valognes, en Normandie. Beaucoup d'émotions pour les plus jeunes qui participaient pour la première fois à cette compétition et qui ont réalisé une très belle prestation, en Fédéral 3. Pour les aînées, un seul objectif en tête : le podium ! Une philosophie qui a porté ses fruits, puisque leur l'expérience et leur solidarité leur ont permis de se distinguer brillamment en terminant deuxièmes en catégorie Fédérale 2. Une place de choix qui permet au club de monter en Fédéral1 l'année prochaine.

SPORTIFS ET LUDIQUES

LES NAUTIGAMES ONT FAIT SENSATION !

Nautiform a proposé une manifestation festive le 27 juin dernier, destinée aux enfants des écoles de natation, . Durant l'après-midi, huit parcours ludiques ont été établis par Mélanie et Laurent, sous l'encadrement de l'équipe de maîtres-nageurs à des groupes de huit enfants de 7 à 17 ans, mêlant ainsi les âges et les niveaux. Plus tard dans la soirée, sous l'impulsion de Mélanie et Myriam, Nautiform proposait à des adultes inscrits toute l'année différentes activités comme *l'aquagymusic* dans le grand bassin, et un cours de *zumdance* devant l'entrée du bâtiment. Tous les participants ont partagé un goûter, puis le verre de l'amitié, avec également des petits encas apportés par chacun.

Les rendez-vous du Kiosque

4 000 ans d'histoire à la médiathèque

La guitare a-t-elle été inventée en Égypte, en Espagne ou au Brésil ? Une question qui a trouvé sa réponse grâce à la conférence « La guitare dans le temps », assurée par Jacques Barthelemy, professeur de guitare du conservatoire. Illustrant son propos directement à l'instrument, ce moment dédié à la guitare a fait voyager les auditeurs à travers les siècles.

Spectacle de danse à l'auditorium

Les élèves des classes découverte (5 ans), initiation (6 ans) et probatoire (7 ans), se sont produits au Kiosque pour le plus grand plaisir de leurs familles. De belles prestations pour les enfants qui découvrent le milieu artistique. Fruit d'un apprentissage, la soirée a été un beau moment d'émotion.

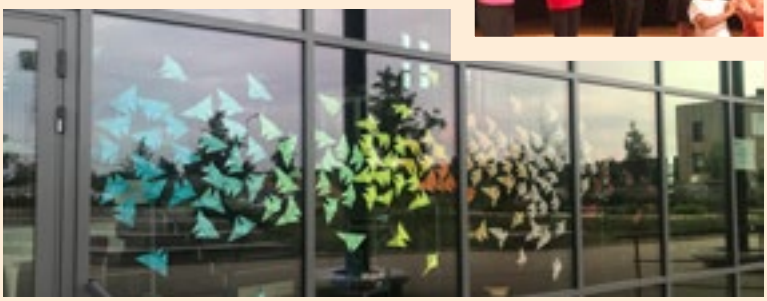

Exposition au Pôle culturel

Les usagers du Kiosque ont pu apprécier la dernière exposition des élèves d'art plastique de la classe Découverte du conservatoire, confectionnée à partir de pliages de papier pastel. Une technique que le public a pu découvrir également à L'Atelier des arts, avec les stages d'origami qui ont eu lieu durant le mois de juillet.

La nouvelle caserne des sapeurs-pompiers est opérationnelle

Jeudi 26 juillet, une date qui restera gravée pour les sapeurs-pompiers d'Andrézieux-Bouthéon avec le transfert des véhicules dans les nouveaux locaux, situés désormais boulevard de l'industrie. Partis de la rue Paul Grousset, ils ont sillonné la ville avec les gyrophares et sirènes allumés avant de rejoindre leur nouvel équipement, flambant neuf. Pour rappel, ce chantier entrait dans le cadre d'un programme de construction entrepris par le Service d'incendie et de secours de la Loire 42. Sur un terrain mis à disposition par la commune, les bâtiments modernes accueilleront donc les effectifs de sapeurs-pompiers professionnels et volontaires.

Andrézieux-Bouthéon, terre d'accueil pour les athlètes nationaux

Du vendredi 13 au jeudi 19 juillet, l'équipe de France des 100 km était présente à Andrézieux-Bouthéon, dans le cadre de leur préparation physique. Fin août, c'est l'équipe de France jeunes hors stade qui était également pensionnaire au centre d'hébergement. A noter que cet été, ce dernier a fait le plein avec la réception du Camp de l'ALS Basket du 2 au 6/07, de Vacances et Dépendances (handicap lourd) du 3 au 22/07, de la FSCF Gymnastique Lyon du 9 au 14/07, de la FSCF Gymnastique Paris du 8 au 20/07, de LARA Athlétisme du 10 au 13/07, d'Action Basket Citoyen du 23/07 au 04/08, du Sport Adapté du 28/07 au 19/08, de la Gymnastique Gardanne du 29/07 au 03/08 et du Tour du Pilat du 24 au 26/08.

Enduro de la carpe

Toujours plus loin, toujours plus haut, toujours plus... sport !

Pour sa trente et unième édition, le Club carpiste 42 a tout mis en œuvre pour assurer le meilleur déroulé pour la compétition, malgré les fortes chaleurs. Accueillies dès le dimanche 29 juillet, les trente-deux équipes présentes ont offert un très beau spectacle aux discrets mais nombreux spectateurs, venus admirer les performances des pêcheurs.

Plus de 2 510,875 kg de poissons ont été pêchés, automatiquement relâchés. L'événement a également pu compter sur la participation de binômes en provenance de nombreux départements.
Ce succès ne peut que réjouir le club, ses adhérents et bénévoles, ainsi que son président Laurent Lavigne, tout comme les nombreux partenaires qui ont soutenu la manifestation.

Avec cinq jours et quatre nuits de compétition, cette édition 2018 a également été marquée par la présence des familles qui, au delà de la compétition, sont toujours séduites par l'esprit convivial qui règne autour des étangs des bords de Loire

Le podium : première place, équipe Neyrat-Rembert ; deuxième place, équipe Cubizolle-Regny ; troisième place, équipe Robin-Codaccionne.

TOUR LOIRE-PILAT-FOREZ

26ème édition, trois jours de compétition pour 231 km parcourus

Du 24 au 26 août, le Tour Loire-Pilat-Forez a présenté avec brio les nombreux compétiteurs venus s'affronter sur les différentes étapes. Des animations pistes BMX ont également fait le plaisir du public, qui a pu se délecter du savoir-faire des professionnels de la course cycliste. Le départ a été donné sur l'esplanade du Cabl, pour l'épreuve du contre la montre de présentation le vendredi, mais aussi pour le départ de la course en ligne jusqu'au Monts du Forez du samedi. Le périple cycliste ligérien s'est poursuivi ensuite jusqu'à Saint-Chamond et la Talaudière, avec la participation des cadets sur les deux étapes du dimanche. Un événement qui, au-delà des performances individuelles, s'inscrit surtout comme révélateur de jeunes talents, toujours autant soutenues par l'équipe de bénévoles et des partenaires.

Le podium : La 26ème édition a été remportée par Pierrick Dortland, coureur de Villefranche. Après avoir pris le maillot jaune lors du contre-la-montre du samedi matin, il a su résister aux différentes attaques sur le parcours de La Talaudière, dimanche après-midi.

Départ du contre-la-montre

Passage devant la fontaine de Bouthéon

Départ de la première course en ligne devant le Cabl

L'Envol stadium a reçu les Verts et les Girondins de Bordeaux

La pelouse de L'Envol stadium a accueilli les équipes professionnelles de l'AS Saint-Étienne et des Girondins de Bordeaux, pour un match amical qui s'est soldé par le score de 2 buts à 1 en faveur des bordelais.

La Ministre des Sports à Andrézieux-Bouthéon

Laura Flessel, ministre chargée des sports, était en visite dans notre commune jeudi 30 août, plus précisément au golf des bords de Loire.

Dans le cadre de la Ryder Cup, compétition qui mettra aux prises les meilleurs golfeurs européens face aux américains du 25 au 30 septembre à Paris, elle souhaitait découvrir l'une des 100 structures de proximité créées en France pour promouvoir le golf et attirer de nouveaux pratiquants.

Parmi la centaine de lieux en France, le golf des Bords de Loire a donc été l'un des équipements retenu par la représentante de l'Etat. En effet, Christophe Argoud, Président du comité de la Loire de Golf et son équipe, le Président et les membres du Golf des bords de Loire, Laurent Puig, moniteur professionnel ont grandement œuvré en ce sens.

Cette visite est donc une belle récompense également pour la municipalité et plus particulièrement le Maire qui est à l'origine du projet et qui a été l'un des premiers magistrats à démarcher la Fédération française de golf. Après avoir dessiné les plans, il a su œuvrer avec les instances fédérales pour que cet équipement voit le jour, avec le concours des équipes techniques municipales.

La modernité du practice, du putting green et du parcours 9 trous pitch & putt attire chaque année toujours plus de licenciés, mais aussi des scolaires, des enfants de centres de vacances, des seniors et également des personnes en situation de handicap.

La petite anecdote ? C'est un film montrant 140 scolaires pratiquant la discipline, qui a fait toute la différence. En somme, une belle promotion du territoire qui dépeint, une fois encore, une ville attractive et rayonnante.

Laura Flessel, très accessible, a pris le temps de poser pour une photo souvenir avec les enfants.

LES RENDEZ-VOUS « SPORT ÉLITE »

Envie de découvrir ou supporter vos équipes favorites ? Venez encourager vos clubs de basketball, rugby et football qui font briller les couleurs de la ville.

Football National 2

> L'Envol stadium, 18 h

Samedi 8 septembre
ASF *vs* Girondins de Bordeaux 2

Samedi 22 septembre
ASF *vs* Moulins Yzeure foot

Basket-ball Nationale 1

> Palais des Sports, 20 h

Mercredi 19 septembre
Match de Gala – coupe de France
ALS *vs* Chorale de Roanne

Samedi 22 septembre
ALS *vs* Sorgues

Samedi 6 octobre
ALS *vs* Recy-Saint-Martin

Rugby, Fédérale 3

> Stade Roger Baudras, 15 h

Dimanche 9 septembre
RCAB *vs* Saint-Claude

Dimanche 23 septembre
RCAB *vs* Tarare

Dimanche 7 octobre
RCAB *vs* Le Puy-en-Velay

Creuset Actif de Solidarité inter-Ages

Espace restauration

Ouvert à tous, l'espace restauration Casa donne la possibilité de venir manger du lundi au samedi.
Plus d'informations à Casa.
> Casa

La cité cyber connaissance

Cyber connaissance vous propose des ateliers d'initiation à la bureautique et internet, ces ateliers sont disponibles sur inscription et fonctionnent par module de deux séances.
> Casa

Loisirs, sport, bien-être senior

Casa organise de nouvelles activités dès la rentrée : auto-réflexologie, réveil, écoute de son corps, atelier musical avec détente et relaxation sonore.
> Casa

Jusqu'au 25 octobre de 8 h à 12 h

Début de la campagne d'été des Restaurants du Cœur

Distribution tous les 15 jours.
Tél. 04 77 39 74 86
> Pôle des solidarités des 4 épis

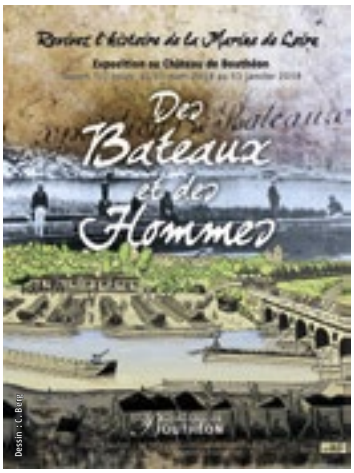

Jusqu'au 13 janvier 2019

Des bateaux et des hommes

Revivez l'histoire de la marine de Loire
Compris dans la visite libre du château.
Plus d'information page 24.
> Château de Bouthéon

Tombe du soldat inconnu.

Recueil de témoignages

Découvrez l'histoire de votre ville au détour des témoignages de ses habitants. Poignant, nostalgie, histoire, le nouvel opus du recueil *Histoires singulières pour une histoire collective* est disponible toute l'année.
> Château de Bouthéon et Casa.

PENSEZ-Y !

À partir du lundi 17 septembre
les entrées au Château de Bouthéon se feront de 14 h à 17 h.

L'ATELIER DES ARTS
Liste des cours pour l'année 2018-2019

Dessin-Aquarelle
Adultes / ados: 230 € la session Octobre à juin, lundi, 14 h - 16 h 30 ; jeudi, 14 h - 16 h 30.

Dessin d'observation, proportions, couleurs
Adultes / ados, 230 € la session de 9 mois, lundi 18 h 45 - 20 h 15

B.D. graphisme illustration
Adultes ou ados ou enfants, 230 € la session de 9 mois Mercredi 17 h 15 - 19 h 15.

Atelier du carton
Adultes / ados : 158 € pour la session. Mardi 18 h 30 – 21 h (15 cours). 2 et 16 octobre, 13 et 27 novembre, 11 décembre, 8 et 22 janvier, 5 février, 5 et 19 mars, 2 avril, 14 et 28 mai, 11 et 25 juin.

Vitrail
Adultes / ados à partir de 11 ans (collège). Mercredi 14 h 30 - 17 h 30. 158 €, 1er et 3e mercredis du mois. 12 cours : mercredi, 18 h 30 - 21 h 30 ; 230 € la session d'octobre à mai.

Peinture toutes techniques
Adultes / ados : 230 € l'année (octobre à juin) Jeudi, 14 h - 16 h 15 ; 16h 15 - 18 h 30.

Modelage
Cours de modelage : 230 € l'année (d'octobre à juin) Lundi, 14 h 30 - 17 h 30 ; Indi, 17 h 30 - 20 h 30 ; mercredi, 13 h - 16 h ; mardi, 13 h 45 - 16 h 45.

Modelage (atelier libre)
Jeudi, 14 h - 20 h 30 et vendredi 9 h - 16 h 30. Pas d'animateur. Pour élèves autonomes en modelage. 158 € la session d'octobre à fin janvier.

NOUVEAU Créaterre
Atelier de création de petits objets de décoration. (30 cm max.). Forfait 2 jours : 158 €/ session d'octobre à fin janvier Lundi, 14 h – 20h et mardi, 9 h - 16 h. Forfait 1 jour au choix, 130 € /session d'octobre à fin janvier : lundi,14 h - 20 h ou mardi, 9 h - 16 h.

POUR LES ENFANTS

Enfants : 90 € pour la session

Modelage
Mercredi, 14 h – 16 h (à partir du collège).

Arts plastiques
Techniques mixtes ; dessin, peinture, volume (argile, construction) : lundi, 17 h – 18 h 30 (6 – 8 ans) ; mardi, 17 h – 18 h 45 (8 – 11 ans).

BD, illustration, graphisme
Mercredi, 17 h 15 - 19 h 15 (à partir de 9 ans).

Dessin renforcé
Dessin d'observation et illustration, couleurs, graphisme : jeudi, 17 h - 19 h (à partir du collège).
Inscriptions en septembre auprès de Karine Debard au 04 77 55 78 08

Dimanche 2 septembre de 11 h à 15 h, rassemblement à 8 h
Concours au coup individuel
Remise des récompenses à 17 h 30. Organisé par le Gardon forézien - Truite bonsonnaise.
> Étang Sograma et Brochets

Mardi 4 septembre à 13 h 30
Vente à l'unité des spectacles
Ouverture des ventes à l'unité sur le *web* et à la billetterie : des places seront disponibles pour l'ensemble des spectacles de la saison.
> Théâtre du parc

Samedi 8 sept. de 9 h à 12 h 30 et de 13 h 30 à16 h

« Quel que soit ton âge, trouve ton asso »

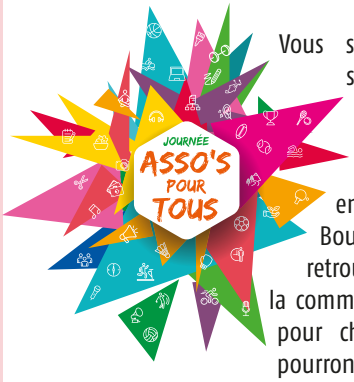

Vous souhaitez pratiquer une activité sportive ou culturelle dès la rentrée prochaine ? Ne manquez pas le grand rendez-vous Asso's pour tous organisé par la municipalité, en partenariat avec Andrézieux-Bouthéon animation. Vous pourrez y retrouver les associations et les clubs de la commune, qui pourront vous renseigner pour chaque discipline. Les inscriptions pourront se faire sur place, et vous donner l'opportunité de partir à la conquête d'autres activités pour la saison 2018-2019. Pour tous renseignements complémentaires, veuillez contacter le service Espace famille info (Efi).
> Complexe d'animation des bords de Loire (Cabl).

Mardi 18 septembre à 14 h 30
Cycle Civilisation
« La civilisation du vin en France »
Université pour tous : conférence de M. Nourrisson.
La France connaît le vin depuis plus de 2 000 ans. Mais pour que le vin fasse « civilisation », c'est-à-dire entre dans nos pratiques, nos mentalités, bref nos mœurs, il a fallu un long processus d'apprivoisement et d'apprentissage. Nous parcourons ces 2 000 ans comme dans une enquête historique, avec des documents souvent inédits
> Château de Bouthéon

Samedi 15 septembre et dimanche 16 septembre
Journées européennes du patrimoine

Dans le cadre des journées européennes du patrimoine, différentes animations et visites seront proposées.

De 10 h à 18 h

Visite du parc gratuite pour tous, **et l'entrée Château** au tarif unique de 4 €, gratuit pour les moins de 7 ans. Comprend visite libre et visite guidée. Samedi et dimanche, fin des visites à 18 h, fermeture du site à 19 h.

Visite en autonomie du monument, du centre d'interprétation du Forez, de l'aquarium du fleuve Loire, de l'exposition « Des Bateaux et des Hommes ». Samedi à 11 h, puis toutes les demi-heures de 14 h à 18 h. Dimanche à 11 h, puis toutes les demi-heures de 14 h à 18 h.

Visite guidée du Château de Bouthéon 40 min, huit siècles d'histoire, du château fort du Moyen-âge au château de plaisance de l'ère industrielle, du donjon primitif aux salons de réception, découvrez l'évolution du château au fil des siècles. Durée : 40 min - de 40 à 45 pers. maximum - compris avec l'entrée Château. Inscriptions au château.

> Château de Bouthéon

Samedi : 9 h 30, 9 h 45 et 10 h

Visites du Castel Martouret

Visites guidées gratuites d'une partie du Castel Martouret et de son parc aux essences majestueuses et variées. Les visiteurs découvriront l'histoire de cette splendide maison bourgeoise du XIXème siècle et de ses dépendances jusqu'à sa transformation en hôtel de ville. La visite sera commentée par des membres de la commission Histoire de la commune et de ses habitants. Inscription obligatoire au 04 77 55 70 93.

> Castel Martouret

Sam. et dim. 11h puis toutes les 1/2 heures de 14 h à 18 h (sur inscription)

Les écoles de Bouthéon au XIXème siècle. Exposition et échange avec les Amis du vieux Bouthéon.

> Château de Bouthéon

Mercredi 19 septembre de 16 h 30 à 18 h

Réunion d'information pour la consommation de l'eau du robinet

Et si vous changiez vos habitudes dans votre consommation de l'eau ? Ouverte à tous les habitants, la rencontre est organisée par l'Agir innover mieux vivre (AIMV), association de maintien, d'aide, d'accompagnement et soins à domicile dans la Loire et animé par de nombreux intervenants. Inscriptions obligatoire avant le 14 septembre par courriel à aimv@aimv.org ou par téléphone au 04 77 43 26 26.

> Salle polyvalente des Bullieux

Du jeudi 20 au dimanche 23 septembre

5ème Festival de théâtre : Coulisses d'automne

L'incontournable événement de théâtre amateur fait son grand retour. Découvrez la programmation complète joint à ce numéro de *L'Envol*.

> Théâtre du parc

Du vendredi 21 septembre au lundi 1er octobre

Destination San Francisco pour la 70ème Foire internationale de Saint-Étienne !

> Parc des expositions, St-Étienne

Vendredi 21 septembre à 11 h

Réunion de préparation de la commémoration du centenaire 1914-1918

Pour organiser la commémoration du centenaire de l'Armistice de la guerre de 1914-1918 un évènement marquant et porteur de sens pour toutes les générations, joignez-vous au rendez-vous de préparation. Pour tout renseignement, contactez le Service politique de la ville.

> Salle Martouret

Samedi 22 septembre de 9 h 30 à 16 h 30

Collecte Emmaüs

> Place Victor Hugo et parking de Barriol derrière Casa.

Mardi 25 septembre à 14 h 30

Cycle Cinéma « *Les montreurs ambulants de lanterne magique et leurs comparses* »

Université pour tous : conférence de M. Gonin.

Bien avant que le cinématographe ne la réduise à un simple projecteur de vues fixes, la « lanterne magique » avait émerveillé des générations de spectateurs.
La conférence débutera par une séance de projection avec une lanterne magique puis sera suivie par la présentation de l'histoire de ces montreurs d'images à partir d'une très rare lanterne de colporteur.

> Château de Bouthéon

Du vendredi 28 septembre au dimanche 30 septembre

2ème manche du Challenge carpe

Du vendredi 12 au dimanche 14 octobre

Interclubs de pêche de la carpe

Organisé par le Club carpiste 42

> Étangs Sograma et Nouvel étang, bords de Loire

PRATIQUE AMATEUR

Début des cours mercredi 26 sept., 14 h 30 ou 16 h 15

Ateliers théâtre enfants et adolescents

Le mercredi après-midi animés par la compagnie Le Ruban fauve. **9-11 ans,** tous niveaux, de 14 h 30 à 16 h, tarif, 160 € par an. **12-15 ans,** tous niveaux : de 16 h 15 à 18 h 15, tarif, 200 € par an.

Dimanche 7 octobre de 10 h à 17 h

Stage danse découverte avec Yan Raballand, (chorégraphe associé au Théâtre du parc).
à partir de 12 ans, tous niveaux. Tarif : 40 €.

> Théâtre du parc

Mercredi 10 octobre et jeudi 11 octobre

Bourse aux vêtements

Dépôt, mardi de 9 h à 18 h ; **vente,** mercredi de 9 h à 18 h et jeudi de 9 h à 11 h ; **reprise des invendus,** vendredi de 16 h 30 à 18 h . Carte d'adhésion obligatoire pour la vente. (15 €), organisé par l'Association familiale.

> Salle des fêtes des Bullieux

Sam 13 octobre de 14 h à 19 h et dimanche 14 octobre de 10 h à 18 h

Fête de la courge et des saveurs d'automne

Le programme est arrivé ! Joint à ce numéro de L'Envol, découvrez les nombreuses nouveautés.

Dernière ligne droite pour prendre soin de vos cucurbitacées, avant de participer au concours de la plus grosse courge. Pour les enfants, il est temps de réfléchir à la décoration de votre potiron. De nombreux lots sont à gagner pour les professionnels et amateurs.

> Château de Bouthéon

Mardi 2 octobre, 20 h

Welcome

Patrice Thibaud

Théâtre, danse, musique

Jeudi 4 oct., 20 h

Formes courtes

Cies Sans lettre, Contrepoint et Naïf production

De la danse contemporaine au hip hop : trois petites pépites chorégraphiques d'une extraordinaire densité.

Samedi 6 octobre, 17 h

Flaque

Cie Defracto

Cirque chorégraphique – à partir de 8 ans

Alliant apparente simplicité et extrême précision du geste sur une bande son électro interprétée en direct, cette jonglerie dansée burlesque et ludique rassemblera petits et grands par sa bonne humeur fédératrice.

> Théâtre du parc

Jeudi 11 octobre

Repas gastronomique

Avec le lycée hôtelier de Verrières-en-Forez. **Réservations obligatoires à partir du mardi 11 sept. 10 h par téléphone uniquement.**

> Château de Bouthéon

Vendredi 12 oct. à 14 h

La séparation d'un couple parental

La Caisse d'allocations familiales de la Loire (Caf42) vous propose, en présence de trois professionnels, une séance sur les nombreux changements que provoque la séparation d'un couple parental. Elle vous aidera à soutenir vos enfants et à traverser cette période délicate. Inscription obligatoire au 04 77 36 53 66.

> Carrefour des habitants

Du lundi 8 au samedi 13 octobre

LA SEMAINE BLEUE

Pour une société respectueuse de la planète, ensemble agissons

Découvrez les différentes animations qui ont lieu sur la commune dans le cadre de la Semaine bleue. 365 jours pour agir et 7 jours pour le dire, c'est l'occasion de comprendre autour d'activités conviviales, la contribution des retraités à la vie économique, sociale et culturelle. IMPORTANT : toutes les animations sont gratuites et sur inscription obligatoire, sauf indication contraire.

Du lundi 8 au samedi 13 octobre

9 h - 20 h Séances d'essais pour l'activité cardio-musculaire
> Nautiform *

Lundi 8 octobre

9 h 30 - 11 h Initiation au défibrillateur, par la Police municipale. Inscription auprès de Casa.
> Casa

14 h - 16 h 30 Conférence mémoire assurée par le groupe Malakoff-Médéric. Inscription jusqu'au 30 sept. auprès du Centre communal d'action sociale (CCAS).
> Auditorium, Le Kiosque

Mardi 9 octobre

9 h - 11 h 30 Initiation à la prévention des risques à domicile, en déplacement. Animée par la Police municipale. Inscription auprès de Casa.
> Casa

14 h - 16 h 30 Les bons gestes pour faire des économies d'énergie Intervention de Solidarité électricité de France. Inscription jusqu'au 30 sept. auprès du CCAS.
> Éhpad les Terrasses

14 h - 18 h Portes-ouvertes et rencontres intergénérationnelles Jeux de table divers par le Club amitié et loisirs de Bouthéon *.
> Salle du Tilleul

14 h 30 - 18 h Le pouvoir des aimants. Intervention sur la magnétothérapie et ses bienfaits physiques et psychiques. Avec l'UNRPA *.
> Salle Martouret

16 h 30 - 17 h 15 Séance *aquagym*
> Nautiform *

Mercredi 10 octobre

10 h - 11 h 30 Atelier numérique « *To good to go* »
Sauve les invendus, surprise des commerçants près de chez toi, apaise ta faim à petits prix, lutte contre le gaspillage ! Un repas dans ton assiette, un geste pour la planète !
> Casa

12 h Repas intergénérationnel maritime. Repas suivi d'une animation autour de jeux géants en bois. Animation tri des déchets le jour du repas des convives. Tarif : 8,90 € (habitant d'A–B), 13,70 € (habitant extérieur).
> Casa

Jeudi 11 octobre

8 h 45 - 11 h 30 Marche bleue :

9 h Découverte de la zone sportive des Essarts.
Départ en covoiturage à 8 h 45 de Casa.
> Complexe sportif des Essarts

10 h 30 Visite guidée de L'Envol stadium Par l'Association sportive forezienne (ASF) pour découvrir les coulisses du nouveau stade de L'Envol stadium. Organisé par la Commission histoire de la commune et de ses habitants. Inscription auprès de Casa.
> L'Envol stadium

16 h 45 *La composition et la fabrication d'une bouteille* Présentation des moules et des composants pour fabriquer une bouteille.
> Casa

Vendredi 12 octobre

10 h - 12 h 30 Atelier numérique de customisation et revalorisation. En boîtes acier et carton, faîtes des cadeaux personnalisés, avec une découpeuse vinyle. Tarif : 3 €.
> Casa

15 h – 16 h Séance étirement et relaxation
16 h 30 – 17 h Séance *aquagym*
> Nautiform*

*** Inscriptions obligatoires et renseignements :**
- **Nautiform,** 04 77 55 83 08
- **Club amitié et loisirs de Bouthéon,** 06 86 78 22 78.
- **Ensemble et solidaire de l'Union national des retraités et personnes âgées (UNRPA),** 04 77 36 77 84 ou 06 27 13 34 38.

La ville au bout du fil

CONTACT EN DERNIÈRE PAGE

Le 26 juillet dernier, au beau milieu des vacances , le conseil municipal a voté de façon insidieuse un dossier qui va définitivement défigurer le centre de Bouthéon. Voici les faits :

– La Mairie vend deux ténements municipaux à un promoteur immobilier, l'entreprise Bernard, dans le but d'ériger deux immeubles totalisant 19 appartements à deux pas du château. Or ces deux parcelles avaient été achetées par la commune en 2011 et 2016, la deuxième par préemption, afin de « réhabiliter les abords du château ». Les votes de 2011 et 2016 sont donc entachés d'une tromperie manifeste, avec un détournement de la destination de ces acquisitions. Pourquoi un tel revirement en faveur d'un programme privé ? Quelles sont les vraies raisons de cette manœuvre permise par le silence de tous les élus majoritaires ? A signaler que le permis de construire a été accordé six jours avant la vente des parcelles !

– L'impact visuel de cette massive construction, insérée aux forceps dans ce lieu étriqué, est catastrophique à 30 m du château. Des habitants sont contraints de déménager. Des maisons en galets de la Loire, des cèdres tricentenaires sont d'autres victimes collatérales d'une telle folie. Le beau village de Bouthéon, paisible et historique, s'en va en lambeaux.

– Les 21 places de parking prévues, certes réglementaires, ne suffiront pas à accueillir la quarantaine de véhicules générés par ce programme. La circulation déjà saturée va conduire à l'engorgement.

– Quid des déchets puisque l'exiguité des lieux ne permet pas le passage des camions bennes ?

Si comme nous, vous êtes scandalisés par un tel projet qui va à jamais enlaidir Bouthéon, joignez nous au plus vite sur contact@changeonsdecap.fr, il est peut-être encore temps de faire reculer l'irréparable.

L'équipe « Changeons de Cap » :
J.-M. Pangaud, M. Laroche,
F. Durand, M. Fessy, J. Rasclard

Chèr(e)s habitant(e)s

À l'heure de la rentrée nous vous souhaitons une belle reprise à tous. Qui dit reprise , dit également rentrée associative, nous adressons aux bénévoles et aux dirigeants d'associations nos voeux de réussite dans la préparation de cette nouvelle saison.

Nous invitons tous les habitants à participer à la manifestation « Asso's pour tous » le 8 septembre au Complexe d'animation des bords de Loire, notre ville propose un panel tellement large de sports et d'activités culturelles que tout le monde pourra y trouver son compte.

La qualité des infrastructures permettent aux associations de se sentir bien à Andrezieux-Bouthéon, elles peuvent s'y développer et se diversifier, cependant, certaines infrastructures commencent à vieillir, l'entretien de celles-ci va à terme devenir un sujet majeur, il faudra mettre autour de la table l'ensemble des acteurs pour que chacun, dans son registre puisse continuer à utiliser de manière optimale ses différents sites.

Un autre événement va marquer le mois de septembre il s'agit des journées européennes du patrimoine le 15 et le 16 septembre , ce qui permettra aux habitants de découvrir le Castel Martouret présenter par les membres de la commission histoire. Vous pourrez également vous rendre à notre incontournable Château de Bouthéon pour flâner dans le parc et dans un second temps visiter le château.

Vous pouvez toujours nous écrire à ceyte.marret@gmail.com

Une nouvelle fois belle rentrée à tous.

Pierre Julien Marret
et Ludovic Ceyte

Les vacances sont finies !

Comme chaque année, l'activité administrative a tourné au ralenti pendant les deux mois d'été. À part le conseil municipal de juillet, les réunions avec les différentes institutions ou services se sont espacées et les élus sont partis en vacances les uns après les autres.

Néanmoins, sur l'espace public, l'activité a redoublé : travaux dans de nombreuses rues, entrée de ville relookée avenue de Saint-Étienne, nouveau rond-point devant le dojo, agrandissement du parking des Bullieux... De même, dans les bâtiments scolaires : l'école de Bouthéon s'est vu dotée d'une salle supplémentaire de 80 m² sous l'ancien préau, d'une avancée couverte devant deux classes de maternelle, ainsi que le rafraîchissement de quatre classes élémentaires ; sans parler de l'entretien courant des autres bâtiments municipaux. Le CCAS a été vigilant avec nos personnes les plus vulnérables pendant la période de canicule et la Police municipale a patrouillé dans toute la ville pour veiller sur les propriétés momentanément vidées de leurs occupants.

Les agents d'entretien étaient à pied d'œuvre fin août afin de remettre les locaux en bon ordre de marche pour la rentrée scolaire.

Une nouvelle année scolaire démarre avec un nouveau rythme, les agents devant s'adapter, bon gré, mal gré, à tous ces changements...

Sur le plan administratif : la suite de la dématérialisation, la mise en place du prélèvement à la source et du nouveau régime indemnitaire des agents vont bien occuper nos services dès septembre.

La rentrée du gouvernement et les nouvelles obligations et décisions risquent aussi de modifier une fois de plus nos charges de travail mais gageons que nos services, épaulés par leurs élus, seront à la hauteur pour faire face à tous ces changements !

Liste majoritaire

ÉCOUTE CITOYENNE
04 77 55 99 10

Le service Écoute citoyenne est à votre disposition pour signaler un dysfonctionnement, une anomalie dans l'espace public : éclairage public défaillant, murs publics taggés, mobilier urbain endommagé, végétation envahissante, voirie communale détériorée, etc.

Écoute citoyenne
Centre technique municipal,
rue des Garennes, **du lundi au vendredi de 9 h à 12 h et de 13 h 30 à 17 h**
ecoutecitoyenne@andrezieux-boutheon.com

La ville au bout du fil

Hôtel de ville
04 77 55 03 42
Du lundi au vendredi de 8 h 30 à 12 h et de 13 h 30 à 17 h. Le samedi matin de 9 h à 11 h 30, permanence État civil uniquement (sauf juillet et août).

Service communication
04 77 55 52 51
communication@andrezieux-boutheon.com

Police municipale
04 77 55 52 52

Politique de la ville 04 77 55 70 93
politiquedelaville@andrezieux-boutheon.com

Le Kiosque, pôle culturel
Conservatoire, 04 77 55 18 14
Médiathèque, 04 77 55 56 30
mediatheque.lekiosque-poleculturel.fr

Le Passage
bibliothèque à Andrézieux
04 77 36 99 37

Charles-Gabriel Richard
bibliothèque à Bouthéon
04 77 55 42 54

Château de Bouthéon
04 77 55 78 00
contact@chateau-boutheon.com

L'Atelier des arts
04 77 55 78 08
atelierdesarts@andrezieux-boutheon.com

Théâtre du parc
04 77 36 26 00

Espace famille info (Efi)
04 77 55 70 99
efi@andrezieux-boutheon.com

Creuset actif de solidarité inter-âge (Casa)
04 77 55 55 45
casa@andrezieux-boutheon.com
Cité cyber connaissance
04 77 55 55 46
Espace restauration
04 77 55 55 47

Centre communal d'action sociale (CCAS)
04 77 55 70 89

Structure information jeunesse (Sij)
06 89 11 27 03

Relais emploi de proximité
06 89 11 27 03

Crèche multi-accueil «L'Île aux dauphins»
04 77 55 18 01

Relais d'assistantes maternelles parents-enfants (Rampe)
04 77 55 61 71

Plus de coordonnées → Guide pratique d'Andrézieux-Bouthéon

La commune en direct

PORTAILS INTERNET : Ville, www.andrezieux-boutheon.com
Château, www.chateau-boutheon.com
Théâtre, www.theatreduparc.com
Médiathèque, mediatheque.lekiosque-poleculturel.fr

Facebook : mairieandrezieuxboutheon, chateauboutheon, theatreduparc.
Illiwap (application mobile) : @42160.

ANDRÉZIEUX - BOUTHÉON

fête de la Courge et des saveurs d'automne

19e édition

au Château de Bouthéon

14h-19h
SAM. 13
&
10h-18h
DIM. 14
OCT. 2018

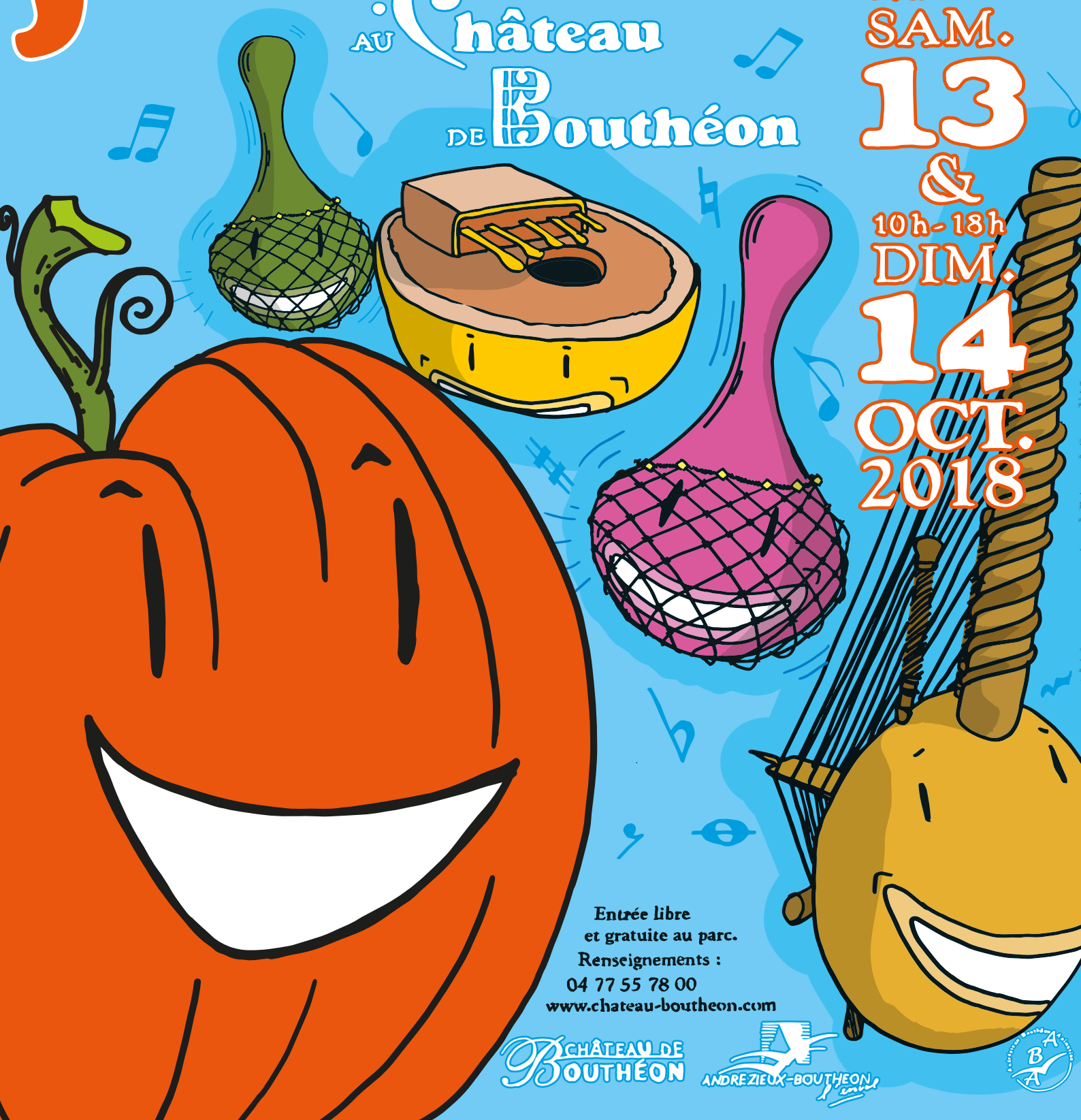

Entrée libre
et gratuite au parc.
Renseignements :
04 77 55 78 00
www.chateau-boutheon.com

CHÂTEAU DE BOUTHÉON

ANDREZIEUX-BOUTHEON