L'envol MAG

L'ACTUALITÉ DE LA VILLE D'ANDRÉZIEUX-BOUTHÉON

N° 255

JUIN
2022

P.18
CONSERVATOIRE : HALTE AUX IDÉES REÇUES !

P.20
LE NUMÉRIQUE À LA PORTÉE DE TOUS

P.26
LE PORTRAIT : JIMMY VERDIER

L'envol MAG

L'ACTUALITÉ DE LA VILLE D'ANDRÉZIEUX-BOUTHÉON

18 **Ma ville et moi**
Trois petites notes de musique... et bien plus encore

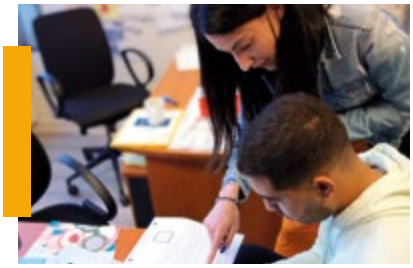

20 **Grand angle**
Le numérique à la portée de tous

26 **Le portrait**
Jimmy Verdier

LA PHOTO DU MOIS
Jean-Paul Fiacchetti, 68 ans, a réussi en dix jours l'ascension du Mera Peak au Népal, un sommet à plus de 6400 mètres d'altitude. Félicitations à cet Andrézien-Bouthéonnais qui a fait flotter les couleurs de la Ville jusqu'en Himalaya !

04
LE MOIS EN IMAGES

06
L'ESSENTIEL DU CONSEIL MUNICIPAL

10
CENTRE DE TIR, UNE OUVERTURE COMPLÈTE PLANIFIÉE POUR LA FIN 2022

13
LA VILLE A LANCÉ SA BRIGADE VERTE

18
LES INSCRIPTIONS POUR LA RENTRÉE SE PRÉPARENT DÈS L'ÉTÉ

31
LE CONSEIL CITOYEN : AU PLUS PRÈS DES HABITANTS

32
ON FAIT QUOI DEMAIN ?

36
SI BELLE, LA VIE DE TOUS LES JOURS

Directeur de la publication : Carl Incorvaia. **Rédaction / Photographie :** Sophie Delplanque, Déborah Moulin - **Conception** : Nathalie Cusset - **Crédits photos :** Mairie d'Andrézieux-Bouthéon - **Crédits complémentaires :** p 8 : Plan : DR - BET Vidalat - p 29 : © ABFC - p 35 : © Eloi Fromangé-Gonin - © Samira Boukhnous - p 33, p 40 (couverture) : © Atelier Bidule - p 11, 12, 15, 16 : © Istock - p 11 : © Freepik - Pour nous contacter : Service communication - Avenue du Parc - CS 10 032 - 42 161 Andrézieux-Bouthéon Cedex - Tél. 04 77 55 52 51 communication@andrezieux-boutheon.com - Dépôt légal : Juin 2022 - ISSN 160-8107. Impression : Imprimerie Courand et associés.

Mai 2022, et maintenant ?

M. Macron a été légitimement élu.
Un constat s'impose, nous n'avons pas changé de président.

De nombreuses interrogations subsistent. Le président va-t-il changer ? A-t-il appris de son 1er quinquennat ? L'impact grandissant du vote contestataire et des abstentionnistes est-il convenablement perçu ?

Quelles seront la composition et l'influence de la nouvelle Assemblée nationale ? Le gouvernement pourra-t-il conduire une politique adaptée aux attentes exprimées par les électeurs ?
Et nous, concrètement, que pouvons-nous faire ?

Élus municipaux, au contact direct et permanent de nos concitoyens, nous ressentons leurs inquiétudes. Au-delà des crises internationales dont nous subissons les effets, les préoccupations sont plus matérielles :
• Les demandeurs d'emploi cherchent du travail et une augmentation substantielle de leurs revenus (ce qui, par rapport aux aides sociales, n'est hélas pas systématique).
• Les travailleurs souhaitent que soit préservé leur pouvoir d'achat, sans pour autant renoncer à de naturelles aspirations d'évolution positive des conditions de travail et d'accès à la retraite.
• Les employeurs sont soucieux de pérenniser et développer leurs entreprises. Ils sont nombreux à recruter tout en voulant maîtriser leur masse salariale.
• Les retraités redoutent de voir s'étioler leur pension, faute d'indexation sur l'évolution du coût de la vie.

Plus globalement, nous aspirons tous au maintien des dispositifs de service public essentiels (santé, éducation, sécurité, justice, culture, sport...) au niveau de quantité et de qualité auquel nous sommes attachés.

À Andrézieux-Bouthéon, nous bénéficions d'un réel dynamisme économique. Pour autant, nous sommes aussi soumis à l'augmentation des coûts des énergies, des matières premières ou produits alimentaires. Nous endurons les effets néfastes de leur raréfaction, des manœuvres spéculatives et d'une mondialisation bouleversée.
Nous allons subir une inflation durable. Il va falloir y faire face.

La municipalité a le souci de répondre à vos attentes. Nous serons à vos côtés.

Concentrés sur nos priorités de toujours :
• Nous contribuons à proposer aux entreprises, aux salariés, aux jeunes scolarisés, aux habitants et acteurs de notre vie associative, des conditions d'accueil de qualité, une écoute attentionnée, et un soutien à leur développement.
• Nous portons une attention particulière aux personnes en situation de précarité et à tous ceux qui les assistent. Nous veillons à maîtriser les coûts (fiscalité, tarifs municipaux, facilités d'accès, actions mutualisées) tout en développant l'offre de services.
• Nous maintenons nos efforts en matière de consommation énergétique, de production de ressources renouvelables, de végétalisation, d'urbanisation et d'aménagements raisonnés, d'incitation à de nouveaux modes de déplacement.

Les actions pragmatiques que nous menons sont évoquées en conseil municipal, en réunions publiques. Elles bénéficient d'un écho dans la presse et sur les réseaux. Elles sont détaillées dans l'*Envol Mag*. Je vous invite à le lire attentivement.

Malgré ce contexte difficile, nous préserverons Andrézieux-Bouthéon et veillerons à ce qu'elle reste cette ville où il fait si bon vivre.

François Driol
maire d'Andrézieux-Bouthéon

" La municipalité a le souci de répondre à vos attentes. Nous serons à vos côtés. "

Commémoration du 8 mai 1945

DIMANCHE 8 MAI - Pour la première fois, le traditionnel hommage de l'armistice du 8 mai 1945 s'est fait en présence des jeunes élus du Conseil municipal des enfants, associés à ce 77e anniversaire. Une cérémonie que ce mélange des générations aura rendu particulièrement émouvante.

Numériquement vôtre !

LUNDI 9 MAI - Situé au 9 rue Alexander Fleming, l'Espace numérique public est là pour vous, que vous soyez néophyte ou déjà aguerri aux pratiques numériques. N'hésitez pas à pousser la porte, il y aura toujours quelqu'un pour vous accompagner et répondre à toutes vos questions.
Voir aussi p 20.

Et bien dansez maintenant !

JEUDI 12 MAI - Vous avez été séduits par la nouvelle création *Les Fables* de la compagnie marseillaise l'Agence de voyages imaginaires ? Nous aussi ! Dans ce spectacles drôle et festif, les artistes ont revisité une vingtaine de textes de Jean de la Fontaine.

SAMEDI 14 MAI - Deux jours plus tard, c'est le parvis du Théâtre du Parc qui se métamorphosait en parquet de danse. Avec son *Bal imaginaire*, la troupe a fait chanter et danser près de 150 personnes, offrant une dose bienvenue de fraîcheur et de gaieté.

Mon voisin, mon ami

VENDREDI 20 MAI - C'est quand même plus simple et plus sympa la vie de quartier quand on connaît ses voisins et qu'on peut, si besoin, leur demander un petit coup de main ! Une vingtaine d'initiatives ont fleuri sur chaque quartier de la ville à l'occasion de la fête des voisins, un temps de convivialité et de partage encouragé par la Ville d'Andrézieux-Bouthéon !

De l'air pour nos jeux

MARDI 31 MAI - Déjà partenaire du mois sans tabac, la Ville d'Andrézieux-Bouthéon renforce son action en matière de lutte contre le tabagisme : toutes nos aires de jeux seront bientôt labellisées « espaces sans tabac ». Cet affichage permanent proscrit la consommation de tabac pour éviter l'exposition, en particulier des plus jeunes, au tabagisme passif et encourager l'arrêt de la cigarette. Sensible aux thèmes de la santé et de l'environnement, le Conseil municipal des enfants a apporté sa contribution à cette campagne d'affichage qui vise à préserver la qualité de l'air sur ces sites récréatifs appréciés de tous.

Belles retrouvailles de nos aînés

MERCREDI 1er JUIN - Reporté en cette fin de printemps, le repas des aînés a fait la joie de plus de 300 Andréziens-Bouthéonnais, réunis autour d'un menu gourmet aux salles Andrena. Élaboré par nos services (cuisine centrale) et offert par la ville et son Centre communal d'action sociale (CCAS), ce temps convivial a été proposé à tous les habitants de 70 ans et plus.

L'essentiel du **conseil municipal**

Retour sur la séance du 16 mai 2022

— Budget Commune 2021 - Compte administratif

Reflétant une situation financière saine, le compte administratif 2021 a été soumis à l'approbation de l'assemblée. Pour la section de fonctionnement, il représente un total de 22 803 363,77 € en recettes et 18 763 209,16 € en dépenses. Pour la section d'investissement, il représente en recettes 9 862 232,63 € et 7 454 880,77 € en dépenses.

› **Adopté à 21 voix pour et 3 abstentions (Groupe Changeons de Cap)**

— Autorisation de Programme et Crédit de Paiement

Le recours à une Autorisation de programme (AP) – Crédit Paiement a été proposé pour un projet de travaux à L'Envol Stadium, concernant notamment sa mise en conformité aux exigences de la Fédération française de football.

› **Adopté par 22 voix pour et 3 abstentions (Groupe Changeons de Cap)**

— Taxe locale sur les publicités extérieures

Les tarifs nationaux de l'année de la taxe locale sur les publicités extérieures concernant les dispositifs publicitaires, les enseignes et les pré-enseignes ont été soumis à l'approbation de l'assemblée.

› **Adopté à l'unanimité**

— Séjour à Sports'Vacances

Pour diversifier l'offre de loisirs proposée à ses habitants, un séjour de trois jours à Annecy pour des jeunes de 12 à 15 ans est venu enrichir le programme de Sports'Vacances. Les tarifs ont été soumis au vote.

› **Adopté à l'unanimité**

— Recrutement saisonnier d'agents contractuels

Face aux besoins de personnel pour son centre de loisirs Sports' Vacances, la Ville a proposé le recrutement de douze animateurs contractuels durant les vacances scolaires.

› **Adopté à l'unanimité**

— Reconduction du « Pass Région»

Liant la Ville et la Région Auvergne-Rhône-Alpes, la reconduction, jusqu'en 2027, du dispositif d'aide culturelle à la jeunesse « Pass' Région » a été soumise à approbation.

› **Adopté à l'unanimité**

— Convention de partenariat « Pass culture »

Pour permettre aux habitants une utilisation plus large des équipements culturels municipaux, une convention de partenariat liant la Ville d'Andrézieux-Bouthéon et la société Pass Culture a été proposée.

› **Adopté à l'unanimité**

— Convention relative aux espaces sans tabac

Afin de préserver la santé de ses habitants, une convention entre la Ville et le comité Loire de la Ligue nationale contre le cancer, relative aux espaces publics labellisés espaces sans tabac, a été soumise à approbation.

› **Adopté à l'unanimité**

— Informations diverses

La Ville change...et ça se voit ! Plusieurs décisions traduisent les engagements de l'équipe municipale :

- Modernisation de l'administration et information aux usagers : signature d'un marché pour plusieurs dispositifs numériques d'information à hauteur de 60 049 €.

- Modernisation de l'éclairage public : signature d'un marché pour l'éclairage led du Palais des sports à hauteur de 230 216 € HT.

- Amélioration et modernisation du parc bâti municipal : signature d'un marché pour les travaux de la salle des fêtes de Bouthéon à hauteur de 227 794 € HT ; signature d'un marché de maîtrise d'œuvre pour la réalisation des travaux sur le groupe scolaire Victor Hugo à hauteur de 44 640 € ; signature d'un marché pour l'aménagement d'un pôle rugby au stade Roger Baudras à hauteur de 569 712,85 € HT.

- Mise à disposition des murs du parking à vélos de l'école Paul Éluard aux représentants de l'école et à l'artiste peintre Madame Royole-Degieux, pour la réalisation d'une fresque murale.

Vous pouvez revoir cette séance sur notre chaîne YouTube ou depuis notre site web andrezieux-boutheon.com

› Prochaine séance le 27 juin à 19 h à l'Hôtel de Ville, ouverte au public.

A voté !

Le conseil municipal des enfants poursuit ses réunions de travail et vient tout juste d'adopter… son logo ! Proposé en session plénière à l'hôtel de ville le 3 mai dernier, il a fait l'objet de toutes les discussions.

Dans un premier temps, les enfants ont dessiné plusieurs esquisses qui ont été numérisées et stylisées. Ils ont été attentifs aux moindres détails : du choix des couleurs à la symbolique des éléments qui devaient composer ce logo. Au cours de ce processus de création, les échanges entre les multiples parties prenantes : élèves, élus référents, personnel des services scolaires de la Ville et bénévoles, ont fait de ce projet un réel travail collaboratif. Soumise au scrutin définitif des jeunes conseillers début mai, cette signature va permettre au CME d'affirmer son identité et de marquer son empreinte sur les projets pour lesquels il est porteur d'intentions, comme sur la signalétique des espaces sans tabac, inaugurée le 31 mai dernier sur la zone des Méandres.

« La parole à Hamza

Élève à l'école Paul Éluard en classe de CM2, conseiller municipal

« Le vote du logo était un très bon moment qui nous a donné l'occasion d'échanger nos points de vue. Nous nous sommes également investis pour la création des espaces sans tabac, ce qui est une très bonne idée pour protéger les enfants. L'année se termine mais j'ai été heureux de participer car il y avait une bonne entente avec les copains. Nous avons pu donner nos idées qui ont été entendues. C'est une très bonne expérience. »

Votez pour élire vos futurs députés

Lors des prochains scrutins électoraux les 12 et 19 juin, vous voterez pour élire les futurs députés qui siégeront à l'Assemblée nationale. Le jour des scrutins, les six bureaux de vote de la commune seront ouverts de 8 h à 18 h. Ces jours-là, vous devrez être muni obligatoirement d'une pièce d'identité officielle. En cas d'absence, vous pouvez réaliser une procuration auprès de la gendarmerie.

Pour accéder aux résultats en temps réel, rendez-vous sur :
› facebook :
Mairie Andrézieux-Bouthéon
› andrezieux-boutheon.com
> Rubrique Actualités >
Voir tout > Élections 2022 – Présidentielle et législatives
› ou scannez le QR-code ci-dessous.

Petits et grands **chantiers**

\\ La salle des fêtes se refait une "Bouthée"

Afin d'améliorer la **performance énergétique du bâtiment,** les 105 m² de surfaces vitrées existants vont être rénovés :

90 m² seront remplacés

15 m² seront occultés

Voisine de l'école Victor Hugo, la salle des fêtes de Bouthéon accueille toute l'année de nombreux utilisateurs (scolaires, associations...). Engagée dans un programme de rénovation de son parc bâti, la Ville y réalise des travaux afin d'améliorer le confort de ses usagers.

Pour ce chantier, qui débutera début juillet, la Ville a fait appel au bureau d'études Vidalat. Porté en partenariat avec le Syndicat d'énergies intercommunal de la Loire (SIEL-TE), le programme prend notamment en compte :
- les travaux de remplacement des menuiseries extérieures en aluminium par des menuiseries PVC à double vitrage performant,
- la mise en place de protections solaires sur l'ensemble des façades vitrées afin d'améliorer le confort d'été pour les utilisateurs ;
- le remplacement du système de chauffage ;
- le remplacement du plancher de la salle par un nouveau parquet bois haute performance.

Le coût hors taxes de cette remise à neuf est de 260 000 €.

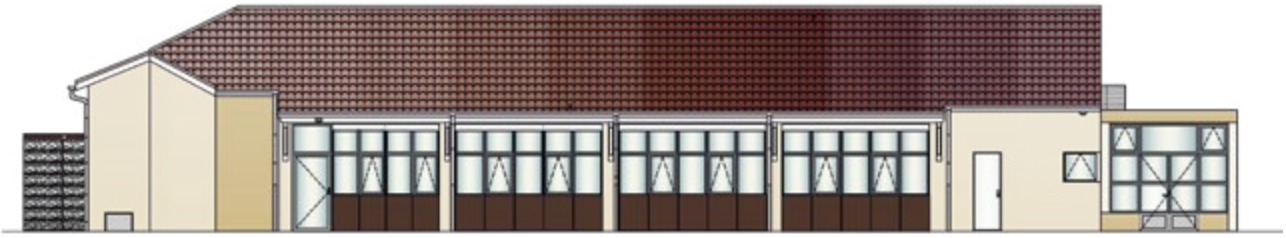

› La livraison prévisionnelle de l'équipement est fixée fin 2022.

Ça pétale dur !

Avec une petite soixantaine de variétés végétales implantées sur l'espace public, Andrézieux-Bouthéon n'a pas à rougir de sa troisième fleur ! Durant le mois de mai, les agents des services techniques se sont affairés à la mise en place de près de 12 000 plants dans les différents bacs, jardinières et massifs. Décliné sur chaque quartier, ce fleurissement vous offrira tout l'été un cadre de vie agréable avec des compositions florales toujours créatives et colorées.

Pluie de bonnes idées

Afin de limiter la prolifération des herbes folles, la Ville expérimente depuis le mois de mai un nouveau dispositif pour l'entretien des espaces verts. Sur l'avenue de Montbrison, les agents municipaux ont procédé à la pose d'un revêtement perméable au pied d'une dizaine d'arbres. L'objectif ? Éviter la flore invasive tout en offrant au végétal une alimentation naturelle en eau. Mais ce n'est pas tout ! Des graines de gazon fleuri ont également été plantées sur le pourtour d'une autre dizaine d'arbres. Gageons que la pluie saura faire éclore sans tarder ces petits semis.

Et puits c'est tout !

Construit avant la guerre de 1914, le puits Besson, situé dans les plaines des Chambons en bords de Loire, est un modèle unique dans la région. À l'époque, un cheval en actionnait le mécanisme en tournant autour de ce puits. En 1965, ce système est abandonné au profit d'un moteur. Il se trouve sur l'un des lieux de passage du sentier des Trois ports des Amis du Vieux Bouthéon. Aussi, soucieuse de conserver ce petit patrimoine historique, la Ville a souhaité mener des travaux de sauvegarde. Il bénéficie donc, depuis le printemps, d'une nouvelle toiture et façade.

Les travaux se poursuivent pour rendre le centre de tir opérationnel d'ici la fin de l'année.

\\Centre de tir : une ouverture complète planifiée pour la fin 2022

Malgré une première inauguration en mars 2020, le centre de tir d'Andrézieux-Bouthéon n'a jamais pu fonctionner normalement. Inachèvements, malfaçons et défauts de conception ont rendu impossible l'exploitation de cette enceinte sportive unique en son genre. Explications.

C'est un très beau bâtiment à l'architecture moderne qui en impose : 9 000 m² sur trois niveaux, des espaces conçus pour permettre la pratique du tir sportif comme l'entraînement des forces de sécurité. Une structure magnifique, unique en son genre en France, et donc promise à un bel avenir ! Cette belle façade, officiellement inaugurée le 7 mars 2020, cachait malheureusement de nombreuses turpitudes qui n'auront permis, depuis deux ans, qu'une mise en service retardée et partielle.

Malfaçons à foison

La pandémie et sa période de confinement passées, l'équipe municipale nouvellement élue a rapidement découvert de nombreuses malfaçons, défauts de conception et manques divers ne permettant pas un fonctionnement normal de l'équipement.

Confrontée à ces désordres, la municipalité a dû intervenir diversement : ici par la mise aux normes incendie de l'espace de convivialité, là par la pose de protections complémentaires sur les pas de tir ou la création de sanitaires et de vestiaires. Petite touche par petite touche, la facture s'alourdit, au point de dépasser significativement le coût global de 5, 15 M €, annoncé lors de la première inauguration. Encore aujourd'hui, des dysfonctionnements graves et pénalisants demeurent : problèmes d'écoulement d'eau en provenance du plafond, présence d'eau dans les gaines de ventilation enterrées destinées à assurer le renouvellement d'air…

Si le centre de tir prend l'eau, les élus municipaux n'ont en revanche aucune envie de jeter l'éponge. Comment imaginer, ne serait-ce que sur un plan économique, stopper un projet après tout ce qui a été fait et engagé ? Mais surtout, les élus sont conscients du potentiel incroyable du centre de tir. François Driol, maire d'Andrézieux-Bouthéon, est ainsi convaincu que *« ce type d'équipement répond à une attente et à un besoin »*. Pour lui, *« il s'agit d'un projet structurant, adapté à la dimension de notre commune, qui va attirer de nombreux visiteurs extérieurs, porteurs de richesse et qui va aussi contribuer à accroître le rayonnement de notre ville »*.

Rendez-vous en fin d'année !

Confrontée à ces multiples défauts de conception, la collectivité a décidé d'engager des procédures contentieuses à l'encontre de tous les intervenants impliqués. En parallèle, de nouveaux travaux ont été et sont toujours engagés par la Ville pour un montant avoisinant les 2,6 M€ avec l'espoir de pouvoir inaugurer, d'ici la fin de l'année 2022, un centre de tir digne de ce nom et pleinement opérationnel.

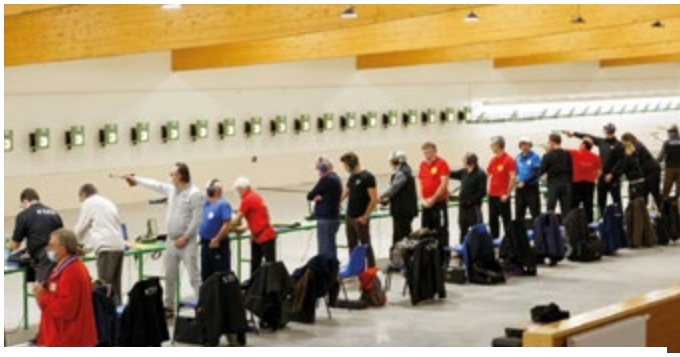

Le pas de tir 10 m accueille des compétitions départementales et régionales.

\\ Portage de repas : l'essayer c'est l'adopter

Pratique, le portage des repas à votre domicile est peut-être la solution pour vous simplifier la vie.

Proposé à tous les habitants de plus de 65 ans, le service de livraison de repas à domicile permet de bénéficier de menus complets et équilibrés, du lundi au vendredi. Le plateau est composé d'un repas pour le déjeuner ainsi que d'un potage pour le soir. Tous les repas sont réalisés par l'équipe de restauration municipale en lien avec une nutritionniste, pour répondre aux recommandations nationales en matière d'équilibre alimentaire.

Une enquête de satisfaction

La Ville d'Andrézieux-Bouthéon et le CCAS ont réalisé, en début d'année, une enquête de satisfaction qui a obtenu un taux de réponse de près de 50 %. Les avis recueillis ont été passés à la moulinette pour pouvoir proposer des améliorations et répondre au mieux à vos attentes.

La variété des menus est jugée :
- **"Très satisfaisante" pour 1/4 des sondés**
- **"Satisfaisante" par 66 % d'entre eux**

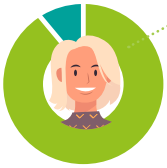

- **89 % des répondants se déclarent très satisfaits du personnel intervenant pour le portage des repas**

La qualité des repas, leur variété et leur quantité reçoivent une large majorité d'avis positifs, tout comme la réactivité d'inscription, notamment en urgence (suite d'hospitalisation, situation sanitaire, etc.). Vos suggestions pour améliorer le service comme, par exemple, de nouvelles recettes pour le potage du soir, sont actuellement étudiées. Concernant les emballages plastiques, ces contenants normés jetables restent pour l'heure une obligation nationale en matière d'hygiène. Pour autant, leur réduction demeure une préoccupation de la collectivité en cours d'étude. Sur l'année 2021, marquée par la crise sanitaire, 124 habitants ont bénéficié de ce service. Alors pourquoi pas vous ?

› **Inscriptions auprès du CCAS au minimum 72 h avant la première livraison.**

Les mots d'Yvette

87 ans

« Je me suis inscrite au portage de repas il y dix ans, à la suite d'une hospitalisation. Cela m'évite de faire les courses et la cuisine, c'est très pratique. Les menus sont variés, ce n'est jamais le même plat d'un jour à l'autre. Le personnel qui livre les repas est toujours agréable et souriant, c'est appréciable. »

Fortes chaleurs : on prend soin de vous !

Pour accompagner au mieux les publics vulnérables cet été, le Centre communal d'action sociale (CCAS) recense les habitants âgés de plus de 65 ans ou en situation de handicap[1]. Ce dispositif, qui s'inscrit dans le cadre du plan départemental de gestion de canicule, permet aux Andréziens-Bouthéonnais de bénéficier d'un suivi par l'équipe du CCAS en cas de fortes chaleurs. Les inscriptions sont également possibles sur demande d'un tiers (famille, professionnels de santé...) à condition que la personne ou son représentant ait exprimé son consentement par écrit. › **Pour en bénéficier, contactez le CCAS.**

CCAS - 2, boulevard Louis Pasteur -Tel : 04 77 55 70 89
Mail : ccas@andrezieux-boutheon.com

Tentés par une journée détente ?

Vous avez plus de 62 ans ? Inscrivez-vous jusqu'au 30 juin à la journée détente proposée le 7 juillet prochain par votre Centre communal d'action sociale (CCAS). Ouverte aux habitants sous critères de ressources, elle est totalement prise en charge et comprend les déplacements, les visites et le repas. › **Informations et inscriptions auprès du CCAS.**

1. Personne de plus de 60 ans bénéficiaire d'une carte invalidité, de l'AAH, de l'ACTP, d'une pension d'invalidité CPAM ou déclarée inapte au travail.

Un radar pédagogique va être installé sur l'axe avenue de Saint-Étienne / avenue de Montbrison

Sécurité : de nouveaux outils pour des routes plus sûres

Sur la route, les incivilités sont légion et peuvent parfois faire de graves victimes. La Ville d'Andrézieux-Bouthéon choisit de se positionner en acteur fort en matière de sécurité routière et de tranquillité publique et renforce ses moyens.

Comme de nombreuses communes françaises, la ville d'Andrézieux-Bouthéon est confrontée au phénomène, hélas en expansion, des rodéos urbains et autres incivilités routières. Non seulement pénibles par les nuisances sonores qui les accompagnent, ces comportements peuvent aussi être très dangereux ! Par le biais de l'écoute citoyenne ou par vos signalements auprès de la police municipale, vous êtes d'ailleurs nombreux à nous faire part de vos craintes à ce sujet, craintes qui ont été relayées auprès de la gendarmerie par le maire d'Andrézieux-Bouthéon, François Driol. Dans le respect des compétences de chaque acteur de la sécurité, la collectivité a décidé de mobiliser de nouveaux outils pour renforcer la tranquillité publique sur son territoire.

Agir pour prévenir

Ainsi, depuis le 1er mai, les villes d'Andrézieux-Bouthéon et de Saint-Just Saint Rambert se sont liées par une convention pour mutualiser l'usage d'un sonomètre, en lien avec la gendarmerie nationale. Dès cet été, la police municipale, formée à son utilisation, pourra mener des campagnes de lutte contre les nuisances sonores, comme les bruits d'échappement, en réponse aux sollicitations des riverains. Concrètement, des sites identifiés seront privilégiés pour mener des actions de terrain et potentiellement verbaliser le (ou les) véhicule(s) incriminé(s).

Parallèlement, Andrézieux-Bouthéon va voir le renforcement de ses zones 30 km/h, localisées notamment dans ses centres-bourgs (Andrézieux, Bouthéon et la Chapelle). Plusieurs opérations de marquage au sol seront menées pour mieux matérialiser ces zones. L'objectif ? Inciter tous les automobilistes à réduire leur vitesse et donc contribuer à mieux protéger les piétons.

L'acquisition récente d'un radar pédagogique vise le même objectif : implanté sur l'axe avenue de Saint-Étienne / avenue de Montbrison, il permettra de dissuader les conducteurs tentés de presser un peu trop sur le champignon. Si nombre d'actions sont préventives, des campagnes de contrôle de vitesse sont aussi réalisées régulièrement et donnent lieu à des amendes. Espérons que cette combinaison prévention / verbalisation porte ses fruits dans les prochains mois pour offrir à tous les usagers un espace serein et sécurisé.

Je pars l'esprit tranquille...

Partir cet été l'esprit tranquille sans craindre de se faire cambrioler ? C'est possible grâce à l'opération « Tranquillité vacances ». En complément, le collectif « Participation citoyenne » (anciennement nommé Voisins vigilants), constitué de référents de quartiers, de gendarmes et d'élus, soit de près 400 personnes issues de la commune et des villes limitrophes, contribue aussi à cette entraide locale qui a pour objectif de donner l'alerte sur tout fait de nature à troubler la sécurité des biens et des personnes. Pour rejoindre le réseau « Participation citoyenne » contactez dès aujourd'hui la police municipale au 04 77 55 52 52.

Nous vous rappelons que pour tout signalement, un seul numéro direct à retenir, le 17 !

MA VILLE éco citoyenne

La Ville a lancé sa brigade verte

C'est un engagement fort de l'équipe municipale qui se concrétise aujourd'hui. Depuis début avril, la brigade verte prend peu à peu ses marques en allant à votre rencontre.

Peu nombreuses dans le département, les brigades vertes s'avèrent fort utiles pour améliorer la qualité de vie. Bonne nouvelle : celle d'Andrézieux-Bouthéon a pris du service depuis maintenant deux mois. En complémentarité avec la police municipale, la brigade verte œuvre pour réduire les incivilités de tous ordres (décharges sauvages, déjections canines, tags…).

Elle se compose d'un policier municipal et de trois agents de surveillance de la voie publique (ASVP) et sera renforcée prochainement par un nouveau recrutement. Si sa mission est avant tout préventive, cette unité spécialisée dispose d'agents assermentés qui peuvent aussi procéder à des verbalisations.

Régulièrement, vous nous faites part de ces incivilités de comportements qui vous insupportent : de la crotte de chien laissée orpheline sur le trottoir (passible d'une amende de 135 €) au dépôt d'ordures peu ragoûtant jusqu'au barbecue qui finit en feu de joie… C'est pour préserver ce vivre ensemble et cette qualité de vie que la collectivité a fait le choix de renforcer sa capacité à agir en créant cette brigade.

Plus verte que verte !

En matière éco-citoyenne, l'action de la Ville s'est déjà illustrée par de nombreuses mesures : mise à disposition de sacs de propreté canine, dispositifs de participation citoyenne et opérations de nettoyage citoyen. C'est donc aujourd'hui un pas de plus franchi vers une amélioration concrète de votre cadre de vie, avec un service qui fonctionne 7 jours sur 7 ! Présents sur la voie publique comme dans les parcs et espaces naturels de la commune, les agents sont à votre écoute pour vous informer et pour sensibiliser. Les premiers échanges montrent que vous êtes nombreux à apprécier d'avoir sur le terrain des interlocuteur directs. Côté mobilité, l'équipe est dotée d'un véhicule de service. Néanmoins, afin de limiter son empreinte carbone, la brigade, plus verte que verte, privilégiera les déplacements à pied ou à vélo.

La brigade verte est joignable au 04 77 55 52 52 le lundi de 7 h à 17 h, du mardi au vendredi de 7 h à 20 h, le samedi de 13 h à 20 h.

La parole à

Carl Incorvaia

Adjoint à la tranquillité publique

« Je suis très heureux que cette brigade verte, qui était un engagement fort de notre plan de mandat, ait pu voir le jour et je tire grand profit des remontées de terrain qui nous sont faites. C'est en effet un outil de dialogue et d'échange avec notre population très précieux, en complément des dispositifs de proximité qui existent déjà. Favoriser un vivre ensemble apaisé, réduire les incivilités est un combat de chaque instant qui passe par une prévention faite au quotidien, au plus près des habitants, et nous irons s'il le faut jusqu'à verbaliser ».

\\Quand écologie rime avec pédagogie

Incontournable rendez-vous annuel autour de l'écologie et du développement durable, la dixième édition de Couleur Nature a rassemblé près de 5 300 visiteurs dans le parc verdoyant du château de Bouthéon.

Cette manifestation, co-organisée par Andrézieux Bouthéon Animation (ABA) et la Ville, a pour vocation la sensibilisation par le jeu aux sujets environnementaux actuels. Avec plus de 40 stands et de nombreuses animations, l'événement présente des initiatives écoresponsables variées autour de thèmes comme le jardinage, la consommation, la protection des éco-systèmes, la solidarité, les déplacements ou encore les énergies renouvelables.

Ponctué d'ateliers ludiques comme la fabrique d'un nichoir à partir de briques recyclées ou d'une éponge tawashi à partir de vieilles chaussettes, Couleur Nature parle à toutes les générations. On aura particulièrement apprécié cette année la présence d'une grande roue à énergie solaire, éolienne et mécanique - vélos activés par le public - ainsi que le remarquable show aérien de la compagnie Festivol.

Nettoyage citoyen, le kit malin !

Envie de rendre votre commune plus belle ? Ça tombe bien, la Ville vous propose des kits de ramassage de déchets en partenariat avec Natur'Nette®. Disponible à l'accueil de la mairie, chaque kit est constitué d'un sac réutilisable et lavable fabriqué par les Tissages de Charlieu et d'une paire de gants.

Pour en savoir plus sur le projet, rendez-vous sur la page Facebook @Naturnette.

Est-ce que tu viens pour les vacances ?

Activités jeunesse, en famille ou astuces pratiques, L'Envol Mag vous récapitule l'essentiel pour bien commencer l'été.

À la médiathèque

Cette année, les « prêts d'été » reviennent en force à la médiathèque du 1er au 29 juillet, avec un allongement de la durée de prêt durant les vacances. Pas de pression donc, pour terminer le dernier prix Goncourt ou votre manga favori.

Envie de découverte ? L'équipe vous propose son opération « sacs mystère » entre le 1er et le 16 juillet. Cette sélection des bibliothécaires ouvre de nouveaux horizons littéraires…

Lors de votre passage à la médiathèque, n'hésitez pas à faire un détour par l'exposition *« Design puissance 10 »*. Présente dans le hall du Kiosque du 14 juin au 8 juillet, elle propose une rétrospective originale sur l'histoire de la Biennale internationale du design de Saint-Étienne.

Les horaires d'été pour les bibliophiles

Médiathèque Le Kiosque
Du 5 juillet au 27 août inclus, du mardi au samedi de 9 h à 13 h.
- Fermeture exceptionnelle du 14 au 16 juillet inclus.
- Fermeture estivale du 30 juillet au 15 août inclus.

Au centre de loisirs

En juillet-août, vos enfants de 6 à 15 ans s'en donneront à cœur joie à Sports' Vacances. Le centre de loisirs municipal sera ouvert du 8 au 29 juillet puis du 22 au 31 août. Inscriptions pour les habitants dès le 20 juin depuis le portail famille info. Informations au 04 77 36 24 80.

Au Nelumbo

Le centre socio-culturel Le Nelumbo, sera ouvert tout l'été, à l'exception d'une fermeture du 29 août au 3 septembre. Les inscriptions débuteront mi-juin.
Plus d'infos au 04 77 36 66 80.

Au Château de Bouthéon

Pour vos sorties en familles, pensez aux animations du Château de Bouthéon. Le programme est disponible sur www.chateau-boutheon.com. Le site est ouvert tous les après-midis au mois de juin, de 13 h 30 à 17 h 30 ; en juillet et août, il sera ouvert de 10 h à 18 h 30.

Le petit plus ? Parc et château sont toujours gratuits pour les habitants d'Andrézieux-Bouthéon sur présentation d'un justificatif de domicile.

À l'Aventure du Train

Vous n'avez pas encore essayé l'Aventure du Train ? C'est le moment de prendre vos billets. En juillet et août, l'Aventure du train vous accueille du mercredi au dimanche, avec des départs à 10 h, 15 h et 17 h 15. Réservations sur www.aventuredutrain.com ou au château de Bouthéon.

Le retour des colos apprenantes

En partenariat avec l'État, la Ville d'Andrézieux-Bouthéon reconduit les *« Colos apprenantes »*. Ces séjours associant apprentissages et activités sont proposés avec hébergement. Cet été, deux sessions sont proposées : du 17 au 24 juillet pour les 12-14 ans au centre d'accueil d'Arvel, à Gets (Haute-Savoie) et du 15 au 19 août pour les 6-12 ans au centre d'accueil permanent d'Apinac. Places limitées. Les enfants de la commune n'ayant pas participé au dispositif sont prioritaires. Renseignements et pré-inscription obligatoire par mail à animation-citoyenne@andrezieux-boutheon.com ou par téléphone au 04 77 55 52 63 ou 07 61 85 25 49.

Les inscriptions pour la rentrée se préparent dès l'été !

Pour une rentrée sereine, L'Envol Mag vous accompagne, point par point, sur vos démarches, les bons plans concernant les inscriptions scolaires, vos activités culturelles, sportives ou de loisirs.

L'incontournable

Pour inscrire vos enfants au restaurant scolaire, à l'accueil périscolaire, à l'école municipale des sports ainsi qu'au centre de loisirs Sports'vacances, vous devez créer votre dossier administratif numérique 2022-2023 depuis votre espace personnel sur le portail de l'Espace famille info. Cette démarche est à réaliser au plus vite afin de garantir les meilleurs délais de traitement pour vos inscriptions. En cas de déménagement, d'une nouvelle inscription dans une école publique ou à l'école privée Jeanne d'Arc, pensez aussi à en informer Efi pour faciliter l'instruction et le suivi de votre dossier. Attention, le service Efi sera fermé du 25 juillet au 15 août inclus.

› **Plus d'infos au 04 77 55 70 99 ou à efi@andrezieux-boutheon.com**

Éveil au sport-loisir

› Du CP au CM2

Envie de tester différentes disciplines en format sport-loisir ? Rendez-vous à l'école municipale des sports chaque mercredi matin en période scolaire, pour tous vos enfants, scolarisés du CP au CM2. Pour l'année prochaine, athlétisme, volley, handball, badminton, escalade, tennis de table et de nombreuses activités de plein air sont au programme. ***Petit plus ?*** *Vos enfants peuvent rejoindre le centre socio et culturel Le Nelumbo. (Uniquement sur demande au Nelumbo).*

› **Plus d'infos au 04 77 36 24 80 ou sur le portail famille. Inscriptions dès aujourd'hui au 04 77 55 70 99 ou à efi@andrezieux-boutheon.com.**

Arts plastiques, musique et danse

› De 5 à 99 ans

Le Conservatoire municipal François Mazoyer vous ouvre ses portes du 20 au 24 juin pour une découverte de son offre artistique (plus d'infos p.32-33). Inscriptions dès aujourd'hui jusqu'au 8 juillet et à compter du 31 août prochain. Les réinscriptions se réalisent directement sur votre espace personnel depuis le portail famille d'Efi. Pour les nouveaux élèves, les dossiers sont à retourner dûment complétés au Conservatoire.

› **Informations au 04 77 55 18 14 ou à conservatoire@andrezieux-boutheon.com**

Loisirs, sport et bien-être senior

› Dès 60 ans

Adoptez votre activité de l'année parmi marche, qi-gong, danse de salon et rock, yoga, yoga sur chaise, sophrologie et pilates. Inscriptions à Casa, au 15, rue Émile Reymond, de 14 h à 16 h : les lundis 27 juin ; 4, 11, 18 juillet et 5 septembre ; les mardis 28 juin, 5, 12 et 19 juillet ainsi que le mardi 6 septembre. Démarrage des activités le lundi 12 septembre.

Vous pouvez télécharger les documents nécessaires depuis www.andrezieux-boutheon.com, rubrique Activités et loisirs > La pratique de loisirs > Sport et loisirs pour les seniors.

› **Informations au 04 77 55 55 46 ou par mail à casa@andrezieux-boutheon.com**

Sorties culturelles et spectacles

› Pour tous...

Le Théâtre du parc dévoilera sa saison 2022-2023 lors de sa soirée de lancement jeudi 8 septembre. Ouverture des réservations pour la soirée dès mardi 14 juin à 13 h 30 sur place, par téléphone ou en ligne. La billetterie, quant à elle, ouvrira ses portes dès le vendredi 9 septembre à 13 h 30 ainsi qu'exceptionnellement, le samedi 10 septembre de 9 h à 13 h. La saison débutera par le temps fort danse, du 24 septembre au 8 octobre.

› **Infos et réservations sur www.theatreduparc.com**

Au Château de Bouthéon, les conférences " Université pour tous " redémarreront à l'automne, toujours sur abonnement ou en billet unique.

› **Informations prochainement sur le site internet du Château de Bouthéon ou au 04 77 55 78 00.**

Le coup de pouce pour les 4-18 ans !

Pour encourager la pratique de loisirs des jeunes Andréziens-Bouthéonnais, la Ville relance son dispositif « chèques activités jeunes » (Caj). Ils permettent de financer une partie des loisirs de vos enfants de 4 à 18 ans qu'il s'agisse d'activités culturelles ou sportives. Il vous suffit d'habiter à Andrézieux-Bouthéon et d'avoir un quotidien familial inférieur ou égal à 1200. Ces coupons remises sont utilisables au collège Jacques Prévert pour l'UNSS, dans 25 associations de la commune adhérentes au dispositif, au Théâtre du parc (cours de théâtre uniquement), au Conservatoire François Mazoyer (hors spectacles) ainsi qu'à l'École municipale des sports.

› **Pour en bénéficier, contactez le service des sports au 04 77 36 24 80 ou par mail à caj@andrezieux-boutheon.com**
Les chèques seront à retirer avant le 15 novembre.

En 2021

296 enfants
ont bénéficié des Caj

ce qui représente

10 040 €
distribués aux familles

Vous en voulez plus ? Rendez-vous le 3 septembre...

Samedi 3 septembre, de 9 h à 13 h, au complexe d'animation des Bords de Loire, le forum " Asso's pour tous " vous invite à rencontrer les nombreuses structures municipales et associations sportives et culturelles d'Andrézieux-Bouthéon.

+ *PENSEZ-Y !*

Pour la majorité des activités sportives, un certificat médical vous sera demandé. Consultez bien l'intégralité des pièces justificatives demandées pour fournir un dossier complet et garantir la bonne suite de votre inscription.

Trois petites notes de musique...
et bien plus encore

Du 20 au 24 juin, le conservatoire à rayonnement communal François Mazoyer vous ouvre ses portes. Mais que savez-vous vraiment de cette institution culturelle andrézienne-bouthéonnaise ? Revoyons ensemble nos gammes et nos classiques...

« Le Conservatoire, ce n'est pas pour moi », *« je n'ai pas les moyens »*, *« je rêve de faire du piano mais à la maison, on n'a pas la place »*, *« je suis trop vieux pour apprendre la musique »*, *« le solfège avant de pouvoir pratiquer un instrument, c'est barbant ! »*... Voilà un petit florilège de phrases qu'Agnès Viallon, directrice du conservatoire à rayonnement communal François Mazoyer entend encore régulièrement, qui montre que l'autocensure reste le principal frein pour entrer au conservatoire. Pourtant, il n'y a pas d'âge pour apprendre la musique. L'âge idéal, c'est quand vous en avez envie. Le vrai moteur, c'est votre motivation ! Comme en témoigne le médecin et animateur télé Michel Cymes : *« durant 55 ans, j'ai été frustré de ne pas jouer d'un instrument de musique. Je me suis alors mis au saxophone. Je ne ferai jamais partie d'un orchestre mais cela m'est égal, je prends du plaisir ! »* Et si c'était ça, la clé, le plaisir ? Alors, pourquoi ne pas profiter des journées portes ouvertes du conservatoire organisées du 20 au 24 juin pour revoir vos préjugés, découvrir le lieu, de nouvelles pratiques d'enseignement et peut-être vous inscrire, vous ou vos enfants, pour la rentrée prochaine ? Avant cela, commençons déjà par démonter quelques idées fausses...

Préjugé n° 1 : c'est trop cher

Rendre la culture accessible à tous est une volonté forte de la Ville d'Andrézieux-Bouthéon et cela passe par une politique tarifaire adaptée. Les tarifs du conservatoire, qui n'ont pas varié depuis 2011, sont basés sur le quotient familial, l'établissement ayant toujours souhaité proposer une offre aux familles ayant de faibles revenus. D'autres dispositifs de la commune, tels que les Chèque Activités Jeunes qui délivrent des coupons allant de 20 à 70 €, permettent aussi de prendre en charge une partie des frais. Enfin, il faut savoir que les tarifs

sont dégressifs dès le 2e enfant. À la rentrée prochaine, le Pass culture pourra être utilisé pour payer son inscription. Au-delà de la question du coût, le conservatoire municipal a fait de la mixité un de ses enjeux : *« Faciliter l'accès à la culture, c'est s'attaquer à toutes les barrières,* explique Agnès Viallon, *qu'elles soient financières, géographiques ou psychologiques. Nous avons inscrit la mixité au cœur de notre projet d'établissement, que nous mettons en œuvre par différentes actions : l'accueil de publics en situation de handicap, le développement des interventions en milieu scolaire ou de projets intergénérationnels associant très jeunes et moins jeunes… ».* Bien d'autres projets dans ce sens sont à l'étude…

Préjugé n° 2 : c'est ringard

Si vous pensez encore qu'on enseigne le solfège au conservatoire comme il y a 20 ans et qu'en danse, seul le tutu est le bienvenu, il va falloir revoir vos classiques. Vous avez tout faux ! Place à l'innovation, au partage, à la transversalité ! Aujourd'hui, les approches pédagogiques privilégient l'oralité. En particulier dans le cycle 1, tout s'articule autour de jeux, avec une approche sensorielle et ludique pour que les enfants - et pas qu'eux - s'amusent. C'est la méthode dite « des petits loups ». Pour les adultes aussi, l'apprentissage du rythme va passer par le corps. Quant aux disciplines enseignées, le panel s'est bien élargi : batterie et musiques assistées par ordinateur ici, danse contemporaine et hip hop là, et demain le retour de l'art plastique avec des cours de dessin/BD/graphisme. Bref de quoi satisfaire bien des envies à tout âge et de s'éclater sur scène. En effet, au moins une fois par an, tous ont la chance de pouvoir montrer leur talent devant un vrai public. Motivant non ?

Préjugé n° 3 : c'est comme à l'école

On ne va pas vous mentir, si vous voulez progresser et vous faire plaisir, il vous faudra, comme pour l'école, fournir un peu de travail personnel à la maison et votre progression sera évaluée *via* un bulletin semestriel. Mais le conservatoire compte aussi des cursus libres. Ainsi, il propose des cours individualisés, selon son projet, à tous ceux qui souhaitent apprendre un instrument sans présenter d'examen. Même chose en danse où des adultes, y compris des débutants, peuvent suivre chaque semaine un cours d'1 heure et juste se faire plaisir ! Les enseignements s'adaptent ainsi aux projets et aux profils très différents de chaque élève. La seule chose qui ne varie pas, c'est l'exigence artistique !

Préjugé n° 4 : c'est en vase clos

Créé en 1983 et implanté depuis 2016 au sein du pôle culturel le Kiosque, le conservatoire est une institution pleine de vitalité qui ouvre ses portes avec la même générosité qu'elle tisse des liens constants avec d'autres acteurs de la commune ou du territoire. Comme le souligne Hélène Fabre, adjointe à la culture, *« le conservatoire François Mazoyer est une structure culturelle majeure de notre ville par son enseignement de qualité et son dynamisme : ses projets innovants et ses nombreux partenariats dans ou hors ses murs sont réguliers et structurants ».* Ainsi, chaque année, tous les pitchounes de 5 à 8 ans des 5 écoles primaires viennent découvrir cette jolie « boîte à musique ». Des initiations à la danse et à l'art chorégraphique sont également dispensées pendant le temps scolaire. On ne compte plus les collaborations et projets dans lesquels le conservatoire est impliqué, présent sur tous les grands temps d'animations dont naturellement la fête de la musique le 21 juin. Entre auditions, concerts, spectacles, ce sont entre 35 et 40 représentations qui sont données chaque année devant près de 7 000 personnes. Si avec tout ça, vous n'avez pas une autre image du conservatoire, il ne vous reste plus qu'à venir voir sur place !

Preuve du rayonnement de l'établissement sur le territoire et de la reconnaissance de ses équipements de qualité, l'examen départemental de piano se tient chaque année au Conservatoire.

ANDREZIEUX-BOUTHEON
l'envol
ESPACE
MÉRIQUE
PUBLIC

Le numérique à la portée de tous

Selon une récente enquête de l'Insee, une personne sur trois en France en 2021 déclare avoir renoncé au moins une fois à une démarche en ligne au cours de l'année, notamment les plus âgés et les plus modestes. Si les trois quarts de ces personnes ont pu mener à bien cette démarche d'une autre manière, un quart a définitivement abandonné ! Un constat dramatique qui met en lumière le besoin crucial d'accompagner les usagers souvent démunis face à la dématérialisation croissante de nombreux services. Un besoin que la Ville d'Andrézieux-Bouthéon a bien compris et auquel elle apporte une réponse.

Longue vie à l'ENP !

Pour de (trop) nombreuses personnes, la fracture numérique est une réalité. Parce qu'elle est une Ville solidaire, attentive à ne laisser personne au bord du chemin, Andrézieux-Bouthéon s'est emparée de ce sujet.

Soucieuse d'apporter une réponse concrète au besoin en accompagnement numérique de sa population, la Ville d'Andrézieux-Bouthéon a saisi, dès cette année, l'opportunité de recruter une conseillère numérique via l'appel à projets lancé par l'État. Sur une durée de deux ans, l'État finance en effet la formation et le déploiement de conseillers numériques France Services dont la mission est d'accompagner tous ceux qui en ont besoin à mieux s'approprier les usages numériques quotidiens. La municipalité vient aussi d'ouvrir rue Alexander Fleming un nouveau lieu ressources, ouvert à tous, baptisé Espace Numérique Public. Une adresse à connaître !

En matière de numérique, les Andréziens-Bouthéonnais étaient jusqu'à présent plutôt bien lotis puisqu'ils avaient à leur disposition pas moins de deux sites pour taquiner la souris et se familiariser avec ces outils informatiques : un cyberespace situé à Casa, rue Émile Reymond, qui proposait des ateliers d'initiation à l'informatique, d'aide à la recherche d'emploi et des postes en accès libre, et un fablab, situé à l'espace Camus, pour une pratique plus avancée grâce à des outils pointus qu'il n'est pas donné à tout le monde de savoir manier : imprimantes et scanner 3D, découpeuse numérique ou encore thermoformeuse... Deux entités donc pour des publics et des besoins différents.

La parole à Nicole Bruel

Adjointe aux solidarités et à la cohésion sociale.

« Le numérique est aujourd'hui au cœur de notre quotidien à tous et il est primordial de ne laisser personne sur le bord du chemin. Ville solidaire, activement engagée dans la lutte contre la fracture numérique, qui touche toutes les générations des plus jeunes aux plus âgés, Andrézieux-Bouthéon s'était engagée à créer un Espace Public Numérique dédié à ces nouveaux usages, avec une offre d'accompagnement pour tous ceux qui peuvent être en difficulté sur ces pratiques informatiques. Officiellement inauguré le 9 mai dernier, ce lieu est maintenant à la disposition de tous. Il est animé quotidiennement par des agents municipaux recrutés dans différents secteurs d'intervention (aides aux démarches en ligne, emploi, etc...). N'hésitez pas à pousser la porte de ce nouvel espace dédié au numérique, ce lieu est fait pour vous ! "

C'est donc pour renforcer sa lutte contre la fracture numérique, élargir les publics qui peuvent avoir besoin de ces services et favoriser des synergies, que la Ville d'Andrézieux-Bouthéon a décidé de regrouper ses moyens en un seul endroit : l'ENP pour Espace Numérique Public. Situé au 9 rue Alexander Fleming, ce lieu ressources est ouvert et accessible à tous, y compris aux personnes à mobilité réduite.

Situé sur le quartier de la Chapelle, le nouvel espace est accessible à tous.

Au cœur du quartier de la Chapelle

A proximité de l'école Paul Éluard, non loin du collège et du lycée, ce nouvel espace de 80 m² est plus visible pour les publics jeunes et offre à tous un accès facilité. Sur place, quelle que soit votre demande, et en fonction des permanences qui sont assurées, vous trouverez toujours quelqu'un pour venir à votre secours. Vous pourrez ainsi solliciter notre conseillère numérique, Emma Sauvagnat, pour réaliser vos démarches en ligne. Du mal à télécharger une application, un bug sur votre tablette ? Pas d'angoisse : notre animatrice multimédia, Jennifer Lafond, est là pour vous apporter, les jeudis et vendredis matin, une aide technique individuelle. En somme, vous ne serez plus jamais seuls face à l'immensité du cloud !

Un service accessible au plus grand nombre

Equipé de six ordinateurs, l'Espace Numérique Public est ouvert tous les jours du lundi au vendredi de 10 h à 17 h. Chaque après-midi, à l'exception du mercredi, l'ensemble des postes informatiques sont en accès libre. Pour maintenir un service numérique de proximité pour les seniors, plusieurs postes informatiques sont néanmoins maintenus à Casa et des permanences assurées à raison de deux demi-journées par semaine.

Les mots de

Ngnoc Hue Nguyen

« Je me rendais à Casa depuis le mois de novembre et maintenant, je viens à l'Espace numérique public régulièrement. Je n'arrivais pas à utiliser l'ordinateur et Jennifer m'a accompagné pour apprendre à m'en servir. Depuis, je sais faire les mises à jour, consulter mes mails et même prendre rendez-vous chez le médecin sur internet. Ici, les gens sont sympathiques et c'est intéressant de pouvoir comprendre comment ça marche. »

Une conseillère numérique pour...

Emma Sauvagnat, conseillère numérique, peut vous aider à :
› naviguer sur Internet en toute sécurité,
› installer des applications et vous accompagner dans toutes les démarches administratives en ligne, en lien avec les services du quotidien (ANTS, Caisse d'allocations familiales, impôts, suivi de scolarité, portail Espace Famille Infos, Ameli...).

Emma va bénéficier d'une formation obligatoire de plusieurs semaines pour être en mesure de vous informer sur les enjeux et dangers liés à l'usage du numérique (vérification des sources d'information, protection des données personnelles, maîtrise des réseaux sociaux) et favoriser un usage citoyen et critique du numérique. Pour être au plus près des habitants, elle assure des permanences en différents lieux de la commune : mairie, carrefour des habitants, Poste de Bouthéon, Casa, Espace numérique public et peut se déplacer au domicile auprès des personnes qui ont des problèmes de mobilité.

Pour prendre rendez-vous : 07 64 75 53 64 ou par courriel : esauvagnat@andrezieux-boutheon.com

... et une animatrice multimédia pour...

Jennifer, animatrice multimédia, vous accompagne pour :
› prendre en main un équipement informatique : ordinateur, smartphone, tablette...
› naviguer sur Internet, envoyer, recevoir, gérer vos courriels,
› installer et utiliser des applications sur votre téléphone ,
› créer et gérer vos contenus numériques (stocker, ranger, partager)
› connaître l'environnement et le vocabulaire numérique,
› apprendre les bases des outils bureautiques (Word pour le traitement de texte, Excel pour le budget, PowerPoint pour les présentations...),
› découvrir la fabrication numérique avec des outils innovants (imprimante 3D, découpeuse vinyle...) et apprendre à diagnostiquer et réparer du petit matériel.
Pour être au plus près des habitants et de nos aînés, elle assurera également une permanence à Casa (rue Emile Reymond) tous les mardis après-midi.

Pour découvrir son programme et prendre rendez-vous, n'hésitez pas à la contacter au 04 77 55 72 72 ou par courriel : jlafond@andrezieux-boutheon.com

+ L'INFO EN PLUS !

Savez-vous ce qu'est un aidant connect ?

L'aidant connect est une personne habilitée pour réaliser des démarches administratives en ligne de manière légale et sécurisée pour toute personne en difficulté avec les outils numériques. Sur notre commune, notre animatrice multimédia ainsi que nos travailleurs sociaux du CCAS sont aidants connect. Sachez également que la Poste et le département de la Loire mettent également à votre disposition des conseillers numériques.

Les ateliers du Fab lab

Vous voulez customiser un mug ou un vêtement, refaire une pièce cassée introuvable ou vous amuser à créer une carte pop up ? Les ateliers du Fab lab sont là pour vous ! Ouverts à tous, ils sont basés sur un échange décomplexé de compétences, quel que soit votre âge ou votre niveau de connaissance, et ont lieu le mercredi après-midi, sur inscription.

Retrouvez le programme des ateliers directement à l'ENP ou sur www.andrezieux-boutheon.com > Les ateliers numériques.

Les élèves de primaire ont déjà pu s'initier aux outils lors de la pause méridienne.

Pas de gâchis pour nos ordis !

Rien ne se perd, tout se recycle, c'est un peu la devise à Andrézieux-Bouthéon... Déjà engagée dans le recyclage des bio-déchets, la Ville a décidé de valoriser aussi d'anciens équipements de son parc informatique ! Cette démarche éco-citoyenne, totalement novatrice, a pour unique objectif de donner une seconde vie à d'anciens outils numériques. Cette opération a été ouverte aux associations, dont une quinzaine était peu ou pas équipée en matériel informatique. Au total, une petite trentaine d'ordinateurs a été reconditionnée par le service informatique avant d'être remise aux heureux bénéficiaires.

Le Répar'café : malin et éco-citoyen !

Un mercredi après-midi par mois, l'ENP accueille également un Répar'café. Le principe est simple : vous amenez votre objet en souffrance et, grâce à l'aide de réparateurs bénévoles comme Michel, Johan, Corentin et Bertrand, vous apprenez à le démonter pour le réparer vous-même, en toute autonomie, et prolonger ainsi sa durée de vie. C'est l'occasion d'apprendre le fonctionnement de votre appareil et de lui donner une deuxième vie s'il n'est pas trop endommagé ! Par exemple, l'équipe sur place s'est déjà attelée à la réparation de lecteur cd, aspirateur, nettoyeur vapeur, clefs de portails, enceinte bluetooth, diffuseur d'huiles essentielles... Un échange de savoirs sympa et qui fait du bien à la planète !

Pour vous inscrire :
04 77 55 72 72 ou par mail :
cyberfabAB@andrezieux-boutheon.com

Le portrait

Jimmy,

Un mental d'acier pour un sport en or

Du ballon de cuir à la boule Obut®, il n'y a qu'un pas. Ou plutôt qu'un tir, puisqu'après le football, Jimmy Verdier a choisi la pétanque, en position de tireur. Au lendemain du Supranational, ce licencié de la Pétanque de L'Envol revient sur le dynamisme de l'association qui vient de fêter ses trente ans.

Populaire mais méconnue dans ses règles de l'art, la pétanque conserve sa part de mystère. Mais pas pour les fidèles passionnés de La Pétanque de L'Envol, présidée par Emmanuel Darne, qui connaissent ce sport mondial sur le bout des doigts. Le club, créé en 1992 par Jean-Philippe Soricotti, a toujours œuvré pour un enseignement accessible à tous. En 2007, l'école de pétanque du club est créée pour accueillir dès 4 ans les jeunes, désireux d'apprendre les rudiments de la discipline. Jimmy Verdier en a assumé la responsabilité dès 2010, et ce durant plusieurs années : *« L'école de pétanque offre une formation souple pour apprendre le cadre général du point et du tir avec des éducateurs diplômés. Les jeunes peuvent évoluer de la classe éveil jusqu'en catégorie junior. Ils apprennent à développer leur adresse, leur habileté, leurs tactiques mais aussi à respecter l'adversaire. L'association se veut ouverte à tous. C'est pourquoi elle développe des partenariats, comme par exemple en sport adapté.»*

Pour ce joueur aguerri, les vertus de la pétanque vont bien au-delà du simple apprentissage réglementaire : *« Les règles et les gestes techniques sont évidemment la base. Mais chaque licencié doit avant tout apprendre à gérer son stress, à canaliser ses émotions pour avoir des lancers précis. Sans un minimum de concentration, ça ne marche pas. Au fil des années, on développe son mental. C'est indispensable pour structurer son jeu et rechercher la performance. De plus, la pétanque est avant tout un sport d'équipe, c'est donc essentiel de penser « collectif ». À la fois technique et stratégique, elle est donc à mille lieues des traditionnels clichés qui lui collent à la peau ».*

Avec des joueurs engagés régulièrement dans des tournois nationaux, l'association locale impose un niveau sportif soutenu. Depuis 2018, elle dispose aussi du pétanquodrome municipal, une infrastructure couverte de 1800 m² pouvant offrir jusqu'à 16 jeux aux normes internationales, utilisée à la fois pour les entraînements et l'accueil de compétitions.

La pétanque, une affaire de famille

Andrézien-Bouthéonnais, Jimmy Verdier fait ses classes à l'école Albert Camus puis au collège Jacques Prévert. S'il pratique assidûment le football jusqu'en 2015, c'est à l'âge de quinze ans qu'il se lance véritablement dans l'art de la boule d'acier. Mais ce choix est loin d'être un hasard. Biberonné à la pétanque depuis tout petit, il accompagne ses parents, Brigitte et Jean-Luc, sur tous les terrains de jeux. *« Nous étions quatre enfants. Nous avons pris le virus de la pétanque avec ma sœur, Natacha, récemment titrée championne de la Loire tête à tête féminin et qualifiée aux championnats de France. Quand l'association s'est montée sur la commune, je l'ai tout de suite intégrée. À raison de deux séances par semaine, j'ai pu voir mon jeu évoluer, en me spécialisant en poste de tireur. Au club, toutes les générations sont représentées, avec des profils très variés. C'est enrichissant dans la transmission des valeurs et des savoirs. »*

Mais c'est aussi l'organisation de l'International, devenu en 2022 le Supranational des Bords de Loire, qui fait la renommée de l'association andrézienne-bouthéonnaise. Porté par l'ABPOI[1] en partenariat avec la Ville, il s'agit d'un événement majeur du calendrier de la Fédération française de pétanque et de jeu provençal. Bénévoles et sympathisants sont donc mobilisés pour garantir une organisation millimétrée : *« Avec 2 000 participants, tous concours confondus et 280 jeux tracés, le Supranational requiert une logistique exigeante, où chacun apporte sa contribution. C'est très stimulant et pourvoyeur d'énergie pour l'intégralité du club. Nous avons aussi la chance de bénéficier du soutien de la Ville, de nos partenaires, ce qui contribue grandement à la notoriété de la compétition. »*

En tribunes ou sur les terrains, le jeu en vaut le cochonnet puisque 10 000 spectateurs sont attendus chaque année : *« Le tournoi est réputé. À chaque édition, des délégations étrangères et des champions mondiaux sont au rendez-vous, à l'image de Philippe Quintais, Philippe Suchaud, Henri Lacroix, Bruno Le Boursicault, Dylan Rocher… Le niveau est très relevé mais l'ambiance reste conviviale avec de vrais moments de partage. La pétanque reste d'ailleurs l'un des rares sports où un simple licencié peut affronter un champion du monde ! ».*

Alors que l'édition 2022 vient tout juste de s'achever, Jimmy, lui, poursuit ses entraînements pour se préparer à la Coupe nationale de 2e division (CN-C2), aux côtés d'Éric, son partenaire de doublette.

La pétanque est l'un des rares sports où un simple licencié peut affronter un champion du monde.

Jimmy, en quelques mots…

Un palmarès
Ma qualification en championnat de France

Une idole
Philippe Quintais

Une technique sportive
Le tir à la sauté

Une devise
Ne jamais rien lâcher

Un souvenir : mon déplacement en Russie en 2013 mais aussi les compétitions à Monaco, en Ardèche, en Corse.

Le mot d'Henri Lacroix

treize fois champion du monde de pétanque et de jeu provençal

« L'accueil, l'organisation, le tracé des jeux, forment un cadre de grande qualité avec chaque année un plateau extraordinaire, qui font que le Supranational d'Andrézieux-Bouthéon est l'un des plus beaux de France. Je tire mon chapeau à tous les bénévoles et leur président, Emmanuel Darne, qui nous offrent à chaque fois un accueil remarquable. J'ai grand plaisir à revenir. »

1. *Andrézieux Bouthéon Pétanque Organisation International*

Du côté des assoc'

Jeux régionaux handisport

En avril dernier, le handisport était sur le devant de la piste à Andrézieux-Bouthéon. 60 jeunes participants aux Jeux régionaux de l'avenir, portés par la Ligue Auvergne-Rhône-Alpes Handisport en lien avec le Comité Handisport Loire, ont fait vibrer les équipements sportifs de la Ville. Une belle occasion aussi pour ces jeunes de 8 à 18 ans de s'entraîner en vue des Jeux nationaux qui se sont déroulés à Tourcoing, le 2 juin dernier, avec 450 jeunes au rendez-vous.

Gym phénix : elles l'ont fait !

Après deux années sans compétition, la Gym Phénix a repris le chemin du gymnase avec de belles ambitions pour ses différentes sections : les poussines de 6/10 ans, les jeunesses de 10 à 14 ans et les aînées de plus de 14 ans. Les résultats ont été au rendez-vous en avril dernier avec de nombreux podiums à la clef. En somme, trois finales, trois fois premières et deux titres de championnes de la Loire par équipe pour l'association gymnique. Une sacrée prouesse bien méritée.

Connaissez-vous le S.E.L ?

C'est le système d'échange local ! Pour ceux qui ne le sauraient pas encore, les Sélistes favorisent les échanges locaux, échanges (trocs) de biens ou de travaux, sans intervention de la monnaie traditionnelle. Dimanche 8 mai, l'antenne locale, baptisée le SEL des Bords de Loire avait organisé une après-midi récréative à l'intention des sélistes ligériens et ceux venus de départements voisins. Cet Inter-SEL ouvert à tous a été animé par les illusionnistes du Pintus-Show-Magic. Plutôt pas mal, non ?

Activez vos méninges au Scrabble !

Le 8 mai dernier, un tournoi national de scrabble duplicate dit "semi-rapide" a mobilisé 1400 joueurs dans toute la France. Au club d'Andrézieux-Bouthéon, une trentaine de joueurs âgés de 15 à 90 ans se sont rendus à l'événement. À l'issue, Rémy Poulat de Vourles, Raphaël Delhome de Normandie et Martine Sivignon de Roanne ont décroché le podium. Alors si vous désirez " activer vos méninges", le club d'Andrézieux-Bouthéon est ouvert tous les mardis, salle du Tilleul à Bouthéon ainsi que les vendredis, salle Martouret à Andrézieux dès 14 h 30, et même cet été !

Sportifs et **solidaires !**

L'équipe de France militaire face à la Clerc' team

Face à l'équipe du président de l'ABFC François Clerc, les militaires ont offert un beau spectacle aux spectateurs présents à L'Envol Stadium le 11 mai dernier. Pour les passionnés du ballon rond, ce match à vocation solidaire a été l'occasion de revoir d'anciens joueurs de l'ASSE et d'apprécier le jeu de jeunes sportifs talentueux.

› Au total, ce sont plus de 6 000 € - correspondant à la recette des entrées du match - qui ont été récoltés au profit de l'Association pour le développement des oeuvres d'entraides dans l'armée afin de venir en aide aux militaires blessés et aux familles de soldats décédés.

Un temps fort aussi pour l'emploi

Au sein de son village 47, l'ABFC a accueilli les quatre corps de métiers de l'Armée (Terre, Air, Marine et Pompiers de Paris dont la sélection se fait au sein de l'Armée de Terre). Les jeunes présents ont pu se renseigner sur les différentes branches, comme celle de la cyberdéfense pour les passionnés de numérique, et prendre conscience des possibilités de carrières et de formations qu'offre l'armée. Les militaires ont apporté leurs témoignages tout en faisant découvrir des matériels et activités comme le tir, les lunettes à réalité virtuelle... Une belle manière de donner vie à des vocations sur ces voies professionnelles en mal de recrutement.

Un périple en 4L depuis Andrézieux-Bouthéon jusqu'au ...Maroc !

Le 5 mai, Lisa et Edouard de l'association Robin des sables ont pris le départ pour l'édition 2022 du « 4L Trophy ». Ce périple de France jusqu'au Maroc en... 4L a pour but de distribuer des fournitures scolaires aux enfants défavorisés du Maroc. Soutenus par la ville d'Andrézieux-Bouthéon, ils sont arrivés à bon port et gardent un souvenir mémorable de cette épopée.

Bon à savoir

Le prochain numéro de votre magazine *L'Envol Mag* paraîtra à la fin du mois de juillet, proposé dans une version estivale. Pour tout renseignement, merci d'adresser un mail à : communication@andrezieux-boutheon.com

Des pros près de chez vous !

Épicerie Comptoir Chez Dumè

ÉPICERIE FINE

Passionnés par la gastronomie, Dominique et Claire Moraud ont ouvert leur établissement en mai dernier. Baptisée « Épicerie Comptoir chez Dumè », l'enseigne propose de la charcuterie, des fromages, des pâtés, des produits faits maison, à emporter ou à déguster sur place. Avis à tous les gourmets qui souhaitent découvrir des produits artisanaux de grande qualité, majoritairement issus du sud de la France.

4, avenue Saint- Exupéry
04 77 74 77 36 - 06 33 32 43 22
www.chez-dume.com

Maison France Confort

CONSTRUCTEUR

Philippe Monnier, Pierre-Louis Boiron et Frédéric Carré vous conseillent sur un choix de plus de 400 modèles de maisons. Maison France Confort réalise aussi du sur-mesure tout en proposant une offre complète : recherche du terrain et conception, prise en charge des démarches administratives, optimisation du financement. Le constructeur partage ses locaux avec l'entreprise BCMV, promoteur immobilier et lotisseur, présent sur la Loire et la Haute Loire.

33, avenue Saint-Exupéry
04 77 74 41 55
www.maisons-france-confort.fr
www.bcmvlotipro.fr

La Pause créative

CRÉATIONS ARTISANALES

Caroline Campeggia (L'Atelier de Dame Caro) et Marie Geymann (Téha Créations) vous invitent à partager un instant convivial et gourmand, tout en découvrant leurs réalisations et celles de créateurs français (créations textiles, bijoux en pierres naturelles, objets de décoration, etc.). Elles proposent aussi des retouches, des ateliers et des créations sur mesure. Ouvert du mardi au samedi de 9 h 30 à 12 h 30 et de 14 h à 19 h.

4, rue du 19 mars 1962.
06 83 54 45 99 ou 06 60 58 37 79
Fb et Instagram : lapausecreative42

Si vous entamiez une formation ?

Par l'intermédiaire de l'organisme de formation Hiloza, plusieurs BTS en alternance sont proposés : Négociation digitalisation de la relation client, Support à l'action managériale, Manager commercial opérationnel, Gestion de la petite et moyenne entreprise ; ainsi que des titres professionnels : RNCP 403 Conseiller en Insertion Professionnelle et titre RNCP 207 Formateur Professionnel d'Adultes. Les effectifs restreints (jusqu'à 15 apprenants par formation) permettent un accompagnement et un apprentissage privilégié dans des locaux spacieux, rénovés et inclusifs (accessibles aux personnes en situation de handicap et aménagement d'une flexible classroom). Les inscriptions sont ouvertes pour la rentrée scolaire de septembre.

Plus d'informations au 04 77 35 43 35,
par courriel à infos@hiloza.fr ou sur www.hiloza.fr

Le conseil citoyen : au plus près des habitants

Créé en janvier 2016, le Conseil citoyen de la Chapelle réunit actuellement 17 membres, tous résolus à agir, en collaboration avec la mairie, pour le bien de leur quartier en donnant la parole à tous ceux qui ne la prennent pas ou peu… Rencontre avec deux de ses membres, Maurice Labrosse et Joël Peyron.

Le conseil citoyen, c'est quoi exactement ?

La loi de février 2014 sur la programmation pour la ville et la cohésion urbaine rend obligatoire la création des conseils citoyens dans les quartiers prioritaires politique de la ville. Le conseil citoyen de la Chapelle, émanation directe du contrat de ville signé entre la Ville d'Andrézieux-Bouthéon, l'État et Saint-Étienne Métropole, s'inscrit dans ce cadre. Sa vocation est de favoriser la participation active de tous pour améliorer la vie du quartier, de donner la parole à tous ceux qui ne la prennent pas forcément ni facilement.

Comment est-il composé ?

Il comprend deux collèges, un collège d'habitants du quartier de la Chapelle et un second collège composé d'associations et d'acteurs locaux : Utile Sud-Forez, le Nelumbo, l'épicerie solidaire, la Croix-rouge, Loire en transition. L'idée est de garantir une bonne représentation des acteurs du terrain. Je tiens à préciser que nous n'avons pas le statut d'association. Nous sommes adossés au centre social le Nelumbo par lequel nous sommes d'ailleurs hébergés et où nous nous réunissons une fois par mois.

Quels sont vos axes de travail ?

Nous envisageons de créer un blog ou un site internet pour rendre plus visible l'action du conseil citoyen et venons de nous doter d'un logo pour être mieux identifiés. Il faut en effet remobiliser, notamment les nouveaux arrivants, car la crise du Covid est passé par là… Nous avons renouvelé le 21 mai notre matinée de nettoyage citoyen, une opération qui mobilise bien et que nous aimerions pérenniser. Tous les 15 jours, avec notre « chariote », nous allons ramasser des déchets, cela nous permet de discuter avec les habitants sur le terrain et de créer du lien. Nous participons également au café des parents proposé par le Nelumbo.

Quels sont vos liens avec la municipalité ?

Nous sommes indépendants mais nous travaillons en bonne intelligence et en partenariat avec la Ville d'Andrézieux-Bouthéon. La Ville nous sollicite très régulièrement par rapport aux projets qui sont mis en œuvre dans le cadre du Contrat de ville. Nous avons par exemple pris part à la journée des droits des femmes ce printemps et nous serons de nouveau là en fin d'année pour le calendrier participatif qui se profile !

En somme, votre mobilisation en faveur de la Chapelle reste intacte ?

Oui, nous sommes très investis et attentifs à l'évolution du quartier. Ainsi, nous suivons de près ce qui va se faire sur l'espace public suite aux démolitions engagées. La loi nous reconnaît une certaine expertise de la vie de quartier et fait de nous à ce titre, des interlocuteurs privilégiés des différentes collectivités territoriales. Mais nous aimerions que d'autres bonnes volontés nous rejoignent : notre porte est grande ouverte ainsi qu'à toutes les bonnes idées !

Contact :
conseilcitoyen-ab@lenelumbo.fr

Urban Trail Andrézieux-Bouthéon

DIMANCHE 12 JUIN
DE 8 H À 12 H
Départ sur l'esplanade du CABL

Les 2 parcours (10,5 km, départ à 9 H et 17,5 km, départ à 9 H 15) emprunteront les sentiers des bords de Loire et traverseront la ville en passant par le stade de rugby, le théâtre, la mairie, le palais des sports, le stade d'athlétisme, le dojo, le château de Bouthéon. 1 € par inscription, reversé à une association caricative.
+ Plus d'infos et inscriptions sur **logicourse.fr**

Découverte

Portes ouvertes " Loisirs, sport et bien-être seniors "

DU 13 AU 18 JUIN

Vous avez plus de 60 ans et souhaitez pratiquer une activité sportive ou de bien-être sur la commune ? Différentes associations de la ville se sont associées à Casa pour vous proposer de découvrir gratuitement leurs activités : marche, vélo, rando, gym douce, danse, yoga, sophrologie, qi-gong mais aussi rugby, padel, escalade ou squash, etc.

+ Programme complet sur **andrezieux-boutheon.com**
Renseignements auprès de Casa au **04 77 55 55 46**

Animation

Asse Loire Kids' Tour

SAMEDI 18 JUIN
DE 9 H 30 À 17 H 30
Synthétique Complexe Sportif des Bullieux

Jeux, activités sportives et animations pour les 4-13 ans. Gratuit.

Commémoration de l'Appel du 18 juin

SAMEDI 18 JUIN À 11H
Stèle de la paix, parc Martouret

Dépôt de gerbe.

Green volley

TOUS LES VENDREDIS
JUSQU'AU 8 JUILLET
Parc de loisirs des bords de Loire, espace les Méandres

En extérieur sur herbe. Gratuit. Ouvert aux licenciés et non licenciés. De 17 h à 19 h (jeunes dès 6 ans) et de 19 h à 21 h (adultes). Annulation en cas de mauvais de temps.
+ Inscriptions au **06 69 71.95 23**

Tournoi de volley

DIM. 19 JUIN À 9 H
Parc de loisirs des bords de Loire, espace les Méandres
Ouvert à tous. Tournoi loisir et compétition en équipes de 4 joueurs.
+ Inscriptions et infos : **www.efvb.fr**

Portes ouvertes du Conservatoire

DU 20 AU 24 JUIN
Pôle culturel le Kiosque

Au fil d'animations pluridisciplinaires, le conservatoire municipal François Mazoyer vous invite à découvrir ses cours en danse, musique et même en arts plastiques !

+ Informations **au 04 77 55 18 14**
ou par courriel à **conservatoire@andrezieux-boutheon.com**

Le Conservatoire fête la musique !

VENDREDI 24 JUIN DE 17 H À 20 H
Pôle culturel le Kiosque

Ma ville en fête !

Fête de la musique

MARDI 21 JUIN

En partenariat avec l'Union des artisans et commerçants.

- **Bourg d'Andrézieux**

À partir de 18 h - Place du Forez
Karaoké et concert

- **Quartier de Bouthéon**

À partir de 18 h 30 - Place Victor Hugo et 34, avenue de Veauche
Spectacle et concert

- **Quartier de la Chapelle**

À partir de 19 h - Concerts avec le Conservatoire

- **Zone des coquelicots**

À partir de 20 h - Concerts

Festivités en bords de Loire

SAMEDI 25 JUIN

Esplanade du CABL - Bords de Loire

- **De 14 H à 19 H**

La Ville et Andrézieux-Bouthéon Animation vous proposent une journée festive autour de nombreuses animations gratuites : structures gonflables, tyrolienne, atelier de jonglerie et spectacle, châteaux de sable, jeux géants en bois, balades en poney, concours de pétanque, etc.

- **À 21 H**

Concert gratuit "Duo One Heart"
Sophie Jaconelli et Luçay Melvin.

Talents des bords de Loire

Sélections

SAM. 25 JUIN À 19 H

Esplanade du CABL - Bords de Loire

Tentez votre chance lors du concours de chant proposé par la Ville et Andrézieux-Bouthéon Animation. Si le lauréat remporte une dotation de 200 €, tous les participants repartent avec un cadeau et le souvenir d'une belle expérience artistique ! Finale mercredi 13 juillet. Inscriptions avant le 17 juin.
+ Modalités de participation sur **www.andrezieux-boutheon.com.**

› **Retrouvez tous les détails des animations dans le dépliant joint à ce numéro de** *L'Envol Mag*.

Atelier des arts : stages d'été

Au tour de potier - Durée 4 h (créneau à choisir librement) - Chaque mardi et jeudi entre 9 h et 15 h ; ou chaque lundi et mercredi, entre 14 h à 20 h, du 4 au 7 juillet et du 18 au 21 juillet ; du 1er août au 4 août et du 8 août au 11 août ; du 12 au 15 septembre et du 19 au 22 septembre. Tarif : 42 €.
Au modelage -Durée 8 h (deux créneaux à choisir de 4 h) - Le lundi 4 et le mercredi 6 juillet de 14 h 30 à 18 h 30; le mardi 5 et le jeudi 7 juillet de 10 h à 12 h et de 13 h à 15 h. Tarif : 67 €.
+ Sur inscription dès le mois de juillet au **04 77 55 78 08** (du lundi au jeudi) ou par mail à **kdebard@andrezieux-boutheon.com**

Visite guidée

MERCREDI 22 JUIN
DE 9 H À 10 H

Station d'épuration des 3 ponts

Dans le cadre de la semaine du développement durable, visite guidée des installations de production de compost. + Inscriptions par courriel à **devloireauvergne@veolia.com** avant le 15/06. Programme complet sur **www.saint-etienne-metropole.fr**

Découverte des animaux d'élevage

SAMEDI 25 JUIN
DE 9 H À 18 H

Salle et place du Tilleul

L'association avicole Gier Jarez Forez, impliquée dans la sauvegarde des petits animaux d'élevage, vous invite à découvrir ses spécimens au fil d'exposition d'animations lors d'une journée technique. Gratuit.

Concert

SAMEDI 25 JUIN À 14 H

Salle des fêtes de Bouthéon

Organisé par la chorale de l'amitié d'Andrézieux-Bouthéon et la chorale de Beaulieu. Gratuit. Accès libre.

Portes ouvertes de la caserne

SAMEDI 25 JUIN
9 H À 12 H ET 14 H À 17 H

Caserne des sapeurs pompiers
1, boulevard de l'Industrie

Au programme : les gestes qui sauvent, visite de la caserne, présentation des véhicules, manoeuvre incendie, etc.

7e tournoi Ecobad

SAM 25 & DIM 26 JUIN

Tournois de badminton mixtes et simples le samedi, double le dimanche. Ouverts aux joueurs non-classés à National 3. + Inscriptions sur **www.badnet.org** avant le 16 juin.

Vide-grenier des bords de Loire

DIMANCHE 26 JUIN
DE 6 H À 18 H
Bords de Loire
10 € les 5 mètres. Sans inscription.
+ Renseignements auprès de l'association familiale au **06 24 00 25 36** ou **04 77 55 14 24**

Animations d'été au Château

JUILLET - AOÛT
Château de Bouthéon
Découvrez le programme détaillé des animations de l'été sur **www.chateau-boutheon.com rubrique Agenda.**
+ Infos et réservations : **04 77 55 78 00**

Portes ouvertes du club d'escalade

VEN 1ER JUILLET DÈS 20 H
SAM 2 JUILLET DE 9 H À 12 H
Gymnase du lycée

Découverte de l'escalade avec le club Cesam. Vendredi : adultes et samedi : enfants.

+ Inscriptions sur **cesam-escalade.fr**
+ Informations : **cesamescalade42@gmail.com**

Challenge de la mixité

SAM 2 JUILLET DE 14 H À 17 H
Halle de la Chapelle

Défis sportifs mixtes proposés par le Badminton club d'Andrézieux-Bouthéon (ABBC) en partenariat avec les clubs locaux : ABFC (Football), ABLS (basket), du RCAB (rugby), du Fac (Athlétisme) et le centre social et culturel Le Nelumbo. Sans inscription.

+ Plus d'infos : **www.ab-badminton.fr**

35e Enduro de la carpe

DU 30 JUILLET AU 4 AOÛT
Étangs municipaux

Le plus vieil enduro de France revient sur les étangs municipaux cet été. Des concurrents de toute la France seront au rendez-vous pour tenter de surpasser les records des éditions précédentes !

+ Plus d'infos sur **facebook Club Carpiste 42**

Lancement de saison du Théâtre du parc

JEUDI 8 SEPTEMBRE À 19 H
Théâtre du parc

+ Réservations pour la soirée de lancement à partir du 14 juin à 13 h 30, sur place, sur la billetterie en ligne ou au **04 77 36 26 00.**

Ouverture de la billetterie pour la saison culturelle 2022 – 2023 : vendredi 9 septembre dès 13 h 30 sur place ou sur la billetterie en ligne : **www.theatreduparc.com**

Ma ville en fête !

Ça continue en juillet !

Guinguettes/Versus

VEN 8 & SAM 9 JUILLET
La Fabrique
Battle musicales, concerts, restauration, visites, ateliers, rencontres, ciné concert jeune public.
+ Plus d'infos sur **lafabrique.asso.fr**

Talents des bords de Loire

Finale

MERCREDI 13 JUILLET
À 20 H 15
Esplanade du CABL - Bords de Loire

Concert *Souvenirs 80'*

MER. 13 JUILLET À 21 H 15
Esplanade du CABL - Bords de Loire
Treize artistes présents pour un show haut en couleur.

Feu d'artifice

MER. 13 JUILLET À 22 H 45
Bords de Loire
Spectacle pyrotechnique.

Culture & performances !

Cirque

Chouf le ciel

VENDREDI 1ER JUILLET À 19 H

Halle de la Chapelle

Par la compagnie Colokolo. Dans *Chouf le ciel*, tous les moyens sont bons pour ne pas toucher le sol. Les acrobates réinterprètent la tradition de la voltige marocaine pour construire un spectacle vertical à couper le souffle ! Spectacle proposé dans le cadre du Festival des 7 collines et de la programmation du Théâtre du parc. Gratuit.

Concert-lecture

Misia Reine de Paris

JEUDI 30 JUIN À 20 H 30

Le Kiosque - Pôle Culturel

Dans le cadre du festival Culturissimo, Julie Depardieu nous conte les incroyables aventures de Misia Sert accompagnée de la flûtiste Juliette Hurel et de la pianiste Hélène Couvert. Raconter cette vie extraordinaire en musique, c'est assister au défilé de toute une époque. Entrée gratuite dans la limite des places disponibles.

Invitations à retirer à l'espace culturel E.Leclerc d'Andrézieux-Bouthéon.

+ Renseignements au 04 77 02 10 31.

Si belle, la vie de tous les jours

Peu importe la saison, il y a toujours quelque chose à faire à Andrézieux-Bouthéon ! Entre ses fêtes de quartiers, ses animations et ses grands rendez-vous, replongez-vous dans quelques souvenirs d'antan à la lumière des témoignages des recueils Histoires singulières pour une histoire collective.

Photo 1 :
Pendant les années de guerre, déjà, des courses avaient été organisées sous forme de raid hippomobile.

Photo 2 :
La fête « La nuit d'Andrézieux » avait lieu l'avant dernier samedi du mois d'août ; la nuit était longue.

Têtes d'affiches

Andrézieux-Bouthéon a toujours cultivé l'art de « faire la fête ». Et parfois de grands noms étaient au rendez-vous de la petite bourgade forézienne : *« Mon père (le docteur Lacoste) était un passionné [...] lançant sans cesse de nouveaux projets. [...] En mai 1946, il organisa ainsi un grand prix de Formule 1, remporté par Raymond Sommer : 100 000 personnes affluèrent à Andrézieux à cette occasion ! [...] Il y eut, de 1960 à 1974, les mémorables « Nuits d'Andrézieux- Bouthéon », où des stars de l'époque vinrent tenir l'affiche. On vit jusqu'à 5000 personnes venir applaudir Sacha Distel, Gilbert Bécaud, Annie Cordy... »*[1]

Quartier général

Sur la place Jean Simand (ou la Grand'cour), les habitants se réunissaient lors des "veillées", qui *« se faisaient souvent dehors, où chacun sortait des chaises. C'était la grande discussion, ça « piaillait » ! Les gamins jouaient sur la place et quand la nuit tombait chacun regagnait son foyer »*. Riches d'animations et d'activités commerçantes, la place était aussi *« était un lieu de rencontre des journaliers en recherche de travail et des paysans qui venaient recruter. Tout ce monde effervescent contribuait à une bonne ambiance !»*. Et puis d'octobre à février, c'était l'affluence autour "de l'alambic" : *« À l'automne, c'était la saison de la gnole et de l'alambic [...] Les gens apportaient leur raisin, déjà un peu fermenté, et leurs prunes. [...] Toute cette période donnait beaucoup d'ambiance au quartier »*.[2]

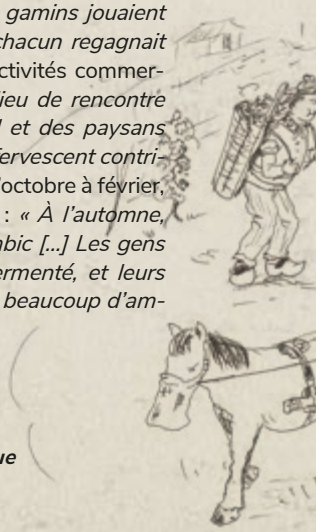

1.Témoignage de Jean-Jacques, fils du Docteur Lacoste – Recueil n°1 - 2012 - 2.Témoignage de Jacques – Recueil n° 3 – 2014 - 3.Témoignage d'Edmond – Recueil n° 6 – 2017 - 4. Témoignage de Thérèse – Recueil n° 2 – 2013 - Illustration : dessin de vendanges par Alain Robin. Tous les recueils sont accessibles sur site web de la Ville rubrique Nos publications, ainsi qu'à Casa et au Château de Bouthéon.

C'est la kermesse à Bouthéon !

Entre le marché du vendredi matin, les kermesses et la vogue, les animations battaient leur plein à Bouthéon : *« On allait à la kermesse à la salle d'œuvres. C'était une grande fête, on ne manquait pas ça ! [...] Il y avait beaucoup de jeux. Le soir, il y avait un petit repas suivi de la traditionnelle bataille de confettis. » [...] Il y avait la vogue à Bouthéon le troisième dimanche d'août avec monsieur Dardichon et son tir à la carabine, un petit manège et les auto-tamponnantes ».*[3]

Fromagerie Peyret, située avenue de la Gare (aujourd'hui avenue Jean Martouret)

Bonne chère

Les enseignes étaient nombreuses à Andrézieux-Bouthéon pour faire ses courses, et certaines boutiques ne passaient pas inaperçues : *« Nous allions acheter le fromage chez Madame Peyret dans sa cave, magasin à la fraîcheur délicieuse après le pont de Furan. ».* La Ville vit aussi au rythme des saisons et de la vie rurale : *« Pendant des années, il y eut la joyeuse période des vendanges en septembre (l'école ne commençait qu'en octobre). Les tonneaux étaient hissés de la cave, arrosés, chaînés, soufrés, lavés, la cuve nettoyée, le pressoir huilé et le grand jour arrivait ! Une joyeuse équipe de cousins, amis, voisins, équipés de paniers et de sécateurs se glissait dans les vignes parmi les plaisanteries. [...] C'étaient de jolies vendanges ! »* [4]

État civil

Naissances

04/04 Amine TERKI
16/04 Chloé ROYER
15/04 Aylin YILMAZ
21/04 Liana BRUNON CHAUVET
23/04 Zéphérine Jeanne Lilette KROUPA
24/04 Ayaz ÇESMELI

01/05 Amélia Louise Léa BOYADJIAN
04/05 Irys Natacha Sandra CHRISTOU
05/05 Qassim Lamba Sadio SYLLA
07/05 Laurine Anne Martine GABERT
14/05 Théo Jean-Luc André SAUVAGE
14/05 Romane DECAESTEKER
15/05 Samuel LIBERCIER
16/05 Cameron Jean CAVUOTO
17/05 Julia Eva MARTINS SENRA
18/05 Diego FERNANDES

Mariages

21/05 Yohan DA SILVA et Sibel OKUTAN
28/05 Johann Maurice Marcel SAUVAGE et Margaux GONZALEZ
28/05 Christophe Christian Roger BREGEON et Sylvia Christelle Monique COLSON

Décès

02/04 Paul Pierre Félix GENEVRIER
04/04 Élise Denise Pauline Thérèse JANISSET veuve MARTIN
05/04 Angèle ROYET
06/04 Frieda GUISEPPIN veuve MASSÉ
10/04 Yvette Léonie, Augusta VOLLE
12/04 Clarinda DOS SANTOS veuve GOMES
14/04 Antonine Claudia CHARBONNIER veuve FONTANIERE
16/04 Giovanni DIANA
24/04 Claudette Gabrielle ROLLE veuve KURTZEMANN
27/04 Francine SIMON épouse TRONCHON
29/04 Jean Antoine DINALLO
05/05 Gisèle Marie CHARRAT veuve MURE
07/05 Marie Thérèse Antoinette ROCHE
15/05 Louise Jeanne Pierrette FONTVIEILLE veuve TOPART
21/05 Huot PHANG
26/05 Fatouma DIANESSY épouse KONTE

Cher(e)s habitant(e)s,

Transparence et vérité.
Vérité est transparence.

Depuis le 1er jour de notre mandat, ces engagements de transparence et de vérité ont été le moteur de nos actions municipales.

Ces transparence et vérité, nous les avons établies, voire rétablies, quant aux nombreuses interrogations portant sur le Centre de tir.
En juillet 2020, ce projet que nous pensions achevé, à part quelques « finitions » nous disait-on, s'est avéré, après audits et constats, une infrastructure où beaucoup restait à faire. Recours et contentieux engagés, une marche arrière n'était ni sérieuse, ni envisageable car plus de 5 M€ étaient d'ores et déjà investis.
Quel choix avions-nous ? Aucun autre que celui d'achever ces travaux avec pour conséquence de retarder à contre cœur bon nombre de projets au sein de toutes nos délégations.

C'est une situation que l'ensemble du Conseil Municipal a dû gérer en responsabilité. De fait, à 9 reprises le centre de tir a fait l'objet de délibérations budgétaires ou tarifaires pour lesquelles aucun groupe n'a exprimé de vote d'opposition. De même, lors des réunions de travail, ce dossier n'a donné lieu qu'à quelques interrogations légitimes sans soulever plus de contestations ou propositions. Enfin, lors de la récente présentation à la presse, le seul élu minoritaire présent s'est abstenu de toute prise de parole.

Nous sommes sensibles et apprécions cette solidarité implicite face à une situation qui interpelle tout le monde.

Nous restons convaincus que, comme l'ont affirmé les instances sportives et structures liées à la sécurité intérieure, ce site deviendra exceptionnel pour la pratique du haut niveau, national, international, et du sport de masse. Cet équipement s'intègre dans un environnement sportif collectif.

Gardons cette ligne de conduite, regardons l'avenir.

La liste majoritaire

Cher(e)s habitant(e)s,

2 ans après l'inauguration du centre de tir par l'ancien maire M. Schalk, l'adjoint aux bâtiments publics de l'époque : M. Driol devenu notre maire et l'adjoint aux sports de l'époque et d'aujourd'hui : M. Chapot, on nous informe que cette installation ne coûtera plus la modique somme de 5.927.134€ (comptes 2021) mais : 8.527.134€ : +2,6 millions d'€. 70 % financés par le contribuable et normalement 30 % au travers de subventions. Une broutille me direz-vous ? Qu'importe, notre ville est riche !

De graves malfaçons et non-respect des normes de sécurité sont apparues au fil des mois empêchant son ouverture intégrale et à fortiori son retour sur investissement. Comment a –t-on pu réceptionner ces travaux dans l'état ? Et qui ?

Nous espérons que l'équipe majoritaire fera les recours nécessaires auprès des entreprises concernées par les malfaçons.

Mr Driol dit *« on ne peut pas revenir en arrière »*. Et pourquoi pas ?

Qu'est ce qui justifie que les habitants payent de leurs impôts 2,6 millions d'€ supplémentaires pour un équipement qui ne peut ouvrir, qui concerne 13 licenciés de la commune, pour lequel aucune étude de rentabilité ni de marché n'ont été rédigées, et sans garantie qu'il n'y ait pas d'autre déblocage de budget pour colmater les erreurs du chantier. Sans compter sur les frais fixes qui courent depuis 2020 : env. 250.000€ par an. Pour qui et pourquoi cet équipement a été construit ?

Mr le maire : pensez aux habitants : il est encore temps de minimiser les frais et d'utiliser l'argent public à bon escient. Les habitants ont des propositions pour bien utiliser ces 2,6 millions d'€.
Les journaux l'annoncent comme *« le plus grand centre de tir sportif indoor hors norme dans le Forez »*. Hors norme pour son coût ?

Équipe Changeons de Cap

https://www.facebook.com/changeonsde-cap42160

Gardons **le contact** !

SERVICE COMMUNICATION
04 77 55 52 51
communication
@andrezieux-boutheon.com

WEB
andrezieux-boutheon.com

FACEBOOK
mairieandrezieuxboutheon

INSTAGRAM
andrezieux_boutheon_officiel

YOUTUBE
Andrézieux-Bouthéon Officiel

ILLIWAP @42160

ÉCOUTE CITOYENNE
Pour signaler un dysfonctionnement ou une anomalie sur l'espace public

ecoutecitoyenne
@andrezieux-boutheon.com
04 77 55 99 10
Du lundi au vendredi :
9 h - 12 h et 13 h 30 - 17 h

ou depuis Illiwap
@42160 > Participer > Signaler

CHÂTEAU DE BOUTHÉON
04 77 55 78 00
chateau-boutheon.com

THÉÂTRE DU PARC
04 77 36 26 00
theatreduparc.com

LE KIOSQUE, PÔLE CULTUREL
CONSERVATOIRE **04 77 55 18 14**
MÉDIATHÈQUE **04 77 55 56 30**
mediatheque.lekiosque-poleculturel.com

BIBLIOTHÈQUES
LE PASSAGE - Andrézieux
04 77 36 99 37
CHARLES GABRIEL RICHARD
Bouthéon
04 77 55 42 54
NELUMBO - La Chapelle
04 77 36 66 80

HÔTEL DE VILLE

Lundi - mercredi
8 h 30 - 12 h et 13 h 30 - 18 h
Mardi - jeudi - vendredi
8 h 30 - 12 h et 13 h 30 - 17 h
Samedi (1er et 3e samedi du mois)
9 h - 11 h 30

04 77 55 03 42

POLICE MUNICIPALE BRIGADE VERTE
04 77 55 52 52

CASA
04 77 55 55 46

CCAS
04 77 55 70 89

SERVICE DES SPORTS
04 77 36 24 80

EFI
ESPACE FAMILLES INFO
04 77 55 70 99

CRÈCHE MULTI-ACCUEIL
04 77 55 18 01

RPE
RELAIS PETITE ENFANCE
04 77 55 61 71

REAB
RELAIS EMPLOI DE PROXIMITÉ
06 89 11 27 03

F'AB
04 77 55 72 72

CONSEILLÈRE NUMÉRIQUE
07 64 75 53 64

MANAGER COMMERCE
06 02 08 23 37

Simple et facile !

Pour faciliter vos démarches, retrouvez prochainement sur le site web de la Ville, rubrique "actualités" les horaires de vos services municipaux cet été.

ANDREZIEUX-BOUTHEON l'envol

ANDRÉZIEUX-BOUTHÉON PRÉSENTE

FESTIV' été

LES RDV DE L'ÉTÉ!

RENSEIGNEMENTS & INFOS

Mairie d'Andrézieux-Bouthéon

www.andrezieux-boutheon.com

ANDREZIEUX-BOUTHEON